臺灣日日新報 夕刊 四月八日

ソ蒙相援協定は承認する能はず

露支協定に違反す 國府より嚴重抗議

【重慶七日發】國民政府外交部は七日ソ蒙相互援助協定に對し聲明書を發表し同協定調印につきソ聯政府に對し嚴重抗議を提出すると共に國民政府は絶對にソ蒙協定を承認せざる旨を聲明した、聲明書内容は左の通り

ソ聯と外蒙古との間に相互援助協定が調印されたとの報道に關し外交部は慎重調査中であつたが、其の結果ソ聯は外蒙との間に三月十二日庫倫に於いて相互援助議定書に調印した事實が判明した、右議定書の内容は第三國がソ聯又は外蒙古を侵略した場合雙方において相互防衛に當る旨を規定したものである、外蒙は中國領土の一部分であり民國十三年五月三十一日調印の露支協定第五條においてソ聯政府も亦外蒙は完全に中國の一部分である事を承認し且つ該領土内に在つて中國の主權を尊重する旨を聲明してゐる、然るにソ聯政府は現在明かに中國主權を侵害したもので民國十三年の露支協定に違反してゐる、依つて外交部は既にソ聯政府に對し嚴重抗議したが國民政府は斷じて右議定書を承認せず

ソ蒙相互援助議定書正文 ソ聯政府から發表

【モスクワ八日發同盟】ソ聯外交部は七日夜中外蒙古人民共和國間に成立した相互援助議定書正文を發表した、右内容は左の如し

前文略

第一條 第三國よりソ聯邦乃至蒙古人民共和國の一方が攻撃を受ける脅威が發生する場合、ソ蒙兩國政府は發生した情勢につき即時共同して考慮を加へ兩國領土の安全を保障する爲必要とされる一切の手段を講ずる事を約す

第二條 ソ蒙締約國の一方に對し軍事的攻撃が加へられる場合には兩締約國は軍事的援助其の他一切の援助を相互に提供する事を約す

第三條 ソ聯邦及び蒙古人民共和國政府は一九三五年ソ聯邦及蒙古人民共和國間根本條約第一、第二條に規定された諸義務を履行する爲相互的取極めに基き相手國領土に駐屯する一方當事國軍は駐屯の必要なしと認むる時は即時撤收さるべき事は自明の事

第四條 本議定書は調印と同時に效力を發し十年間有效とす

内閣審議會の廢止 十日の閣議で決定

廢止理由を率直に宣明せん

【東京八日發】政府は組閣以來懸案たる内閣審議會の廢止を行ふべく豫ねて各方面の諒解を求めてゐたが愈々十日の定例閣議に於て廣田首相より正式にこれが廢止を提議して決定することとなつたが、廣田首相としては前内閣の遺物として存續されて來た審議會の廢止につき其の理由を率直に宣明する筈である

首相の時局談 西下の車中で語る

【東京七日發】廣田首相は伊勢神宮に御就任奉告のため七日午後十時二十分東京驛發西下したが車中左の如く語つた

重大時局に際し政府の執るべき政策大綱に就ては既に聲明した通りであるが、今後の問題は一にかかつて之等根本方針を實際に具現することにあるので國民の關心も亦此處に集まり内外の注視する所であると思ふ、時局は眞に多事多難であり政府は擧げてこれに對處する方途を誤まらざらんことを期し

獨の空軍中隊が 遂にライン進入

各方面で頗る重視

【ベルリン七日發同盟】ホルスト・ヴェッセル空軍中隊はヒトラー總統の命令に依り六日ラインランドに進出ドルトムンドに入つた、同飛行隊のラインランド入りは四月一日ヒトラー總統が英國政府に通達した回答中佛國政府が國境地方に派兵しない以上ドイツも亦ラインランドに派兵しない事を誓約する旨言明してゐる事實に鑑み各方面では頗る注目してゐる

佛陸軍省から 除隊延期令

【パリ七日發同盟】フランス政府は獨逸軍のライン進駐に對抗六日夜緊急國防會議の結果國境不安の現狀に備へ四月十五日除隊の全兵士に對し當分除隊延期令を發する事に決定七日陸軍省から全軍管區に其の旨發令された

伊は埃及に 野心なし 伊政府が發表

【ローマ七日發同盟】イタリー政府はゼネバに於ける聯盟十三人委員會の再開を控へイギリスの態度緩和に努めるべく奔走中であつたが、七日新たに左の如き宣言を發表したが、右はエチオピア遠征の成果取得に就きイギリスの反對を消極化せしめるための伏線的工作と解され、その要旨は次の通りである

イタリー政府はエヂプトを攻撃脅威するが如き意圖は全然持つてゐない、またエヂプトを征服或は植民地化する意圖も毛頭ない、イタリーはエヂプトと伊領リビアとの間の現在の國境線の維持を保障し友好的なる隣國關係を基礎とする政策の樹立を保障するためにエヂプトと新協定を締結すべく交渉を行ふ用意を常に有してゐるものである

一擧に解決のため 近く日比重大會議

我方の讓歩と妥協を望むも 邦人側は一歩も退かぬ決意

ダバオ土地問題

【臺灣本社マニラ特派員八日發至急報】行き惱み中のダバオ問題は先週末に至つて急轉直下的な展開を示し今週末十一日迄の數日中に重大なる決定を見んとの豫想が濃厚となつた、即ち先週來政府の御用新聞ラヤットが報道して中南部巡察中の大統領ケソン氏はダバオ視察に赴く旨を聲明すると共に内相、法相、農商務長官等に同地に急行すべしと命令した依つて三長官は七日午後二時發マヨン號で南下した、一行はサンボアンガで大統領と落合ひ十一日にダバオに到着の豫定であり、十二日或は十三日土地問題に關し會議を開き日本側と協議する豫定である

邦人側は一歩も引かぬ決意で結束を固めてゐる

軍司令官、師團長

會議をけふ開く 劈頭、陸相が重大訓示

【東京八日發】陸軍省では今回の不祥事二・二六事件の善後處理と國防の刷新強化に關する重大協議を行ふ爲軍司令官、師團長會議第一日は八日午前九時から陸軍省に於て開會した、河村第一師團長以下各師團長、中央部側から寺内陸相、梅津次官、各局長以下列席寺内陸相より今回不祥事に鑑み軍の統制に關し重大なる訓示を

二つの建議案を 火曜會から提出か

貴族院改革問題につき

【東京七日發】貴族院改革問題に對する各派の態度は何れも自衞的の立場に立つことを避け專ら火曜會の出發を待つて積極的活動を開始せんとする實勢にあるため今後は火曜會の動向如何が注視の的となる譯であるが、火曜會としては特別議會を目睫の間に控へて臨時會合を開き時宜を得たる方策を講ずることに異論なきを期するであらうが、結局は左記二案の建議案を特別議會に提出すべく各派の取纏めに努力するものと觀測される

一、貴族院は政府が貴族院制度上の缺陷是正に善處されることを要望する意味の建議案を提出すること

一、貴族院は政府が貴族院制度改革其他の問題に先立ち調査會の設置を要望する意味の建議案を提出すること

會事

▲刀劍鑑賞會 來臺中の本阿彌光…

米日貿易小委 【ニューヨーク七日發同盟】…

その日その日

○國民政府、やつとソ蒙協定に抗議の矢、自國内の事が數日を要してやつとお解りだ、流石に悠長國

○宇宙の驚異、自然界の神秘、地球への色放送が、火星からの電報なんぞで有つたら全くすてき

○時の流れには徐々に動いてゆく、又悠らさせねばならない、徒らにイライラするは小泉的

人事

▲西澤義徵氏(合同電氣常任監査役)九日朝高雄より來北(鐵道ホテル)

▲星野直太郎氏(合同電氣常務)九日朝高雄より來北(鐵道ホテル)

▲八十川清氏(東光會社常務)十日ダグラス號で内地へ、往復一週間で歸臺の筈

▲村山篤夫氏(大倉商事)八日南部より來北(鐵道ホテル)

▲松本虎太氏(遞信部技師長)八日午前十時二十分着急行にて來新、直ちに基隆に向つた(新竹旅館)

無絃琴

◇臺北の帝大に新設された學科でシャム語を教へるため先頃の船でシャムから着任した川田講師は、着任早々内地へ出張中だが、最近のシャム事情に就ては正に新知識である▲同君は先に九大助教授からシャム國立の文政大學に招聘され暹羅經濟を講じてゐる伊藤兆司教授の助手として彼地でシャム語や同國の文化や國情等を研究してゐた人で、誰か東京高商かの出身であるが▲その川田講師曰く「シャム國にはチュラロンコン大學と國立文政大學とがあり、九大の伊藤教授が非常に高く、新興日本の躍進振りを何れも驚異の眼で見ており、新聞などに日本の事が出てゐると直ぐソレを持て來て色々と質問します、それで斯ういふ機運に乘じ、日本品の賣込みなどばかりに熱中せず、日本も文化的に同國に乘り出し相當の文化施設をやると共に此方面から若きシャムを導いて行くべきものと思ひます、日本の外科醫學など歐米以上だといふ事も彼の地では氣付いてゐる樣で、斯ういふ機運を外したくないものです」

結婚機構 (128)

細田源吉作 大橋月皎畫

春泥 (七)

新子のつもりでは、すぐ駆け出して來るらしい。それにしても大町はたゞ新宿驛とだけ書きつけてあつて、時刻の豫想のつかないことが氣になつた。

大町は一人で新宿へ廻つた。あの名前もわからない男につれられて行つた新子のことがひどく不安になつた。

それに鏡子や阿部が出た後でもちつた出來事ではあるし……一寸でも内密な俾太郎のことを云ひ出にも貴公子風な落ちつき拂つた樣子が改札口の近くに佇んでゐたからしてしまつたし……大町はいか十分と待ちつゞける辛抱が出來なかつた。

大町は歸ることにした。新子のことだから、電話をかけて寄越すだらうし、鏡子や阿部が來ることも考へられたからだつた。

歸つて、二十分もすると、案の通り電話口へ呼び出された。

「新宿へ行つたらゐないぢやないの！」

「いや、今歸つて來たのさ！それまで待つてゐたんだよ……ただあすこは場所が悪るかつたよ。僕の知つた人間がよく乘り降りするんで具合ひが悪るくつてね……」

「こつちは切迫詰つてる場合ぢやないの！」

「だから他所へ行かずにすぐ家に歸つて待機してたんだよ！」

と、大町は話しかけてゐる間に、なんとなく戀愛の駆け引でもしてゐるやうな氣持ちになつて來た。

これは 新子のコケテイツシュな態度から來るのか、それともいつかこつちが駄々つ子みたいな、しかし愛安としての甘味な新鮮さに惹きこまれたのか？

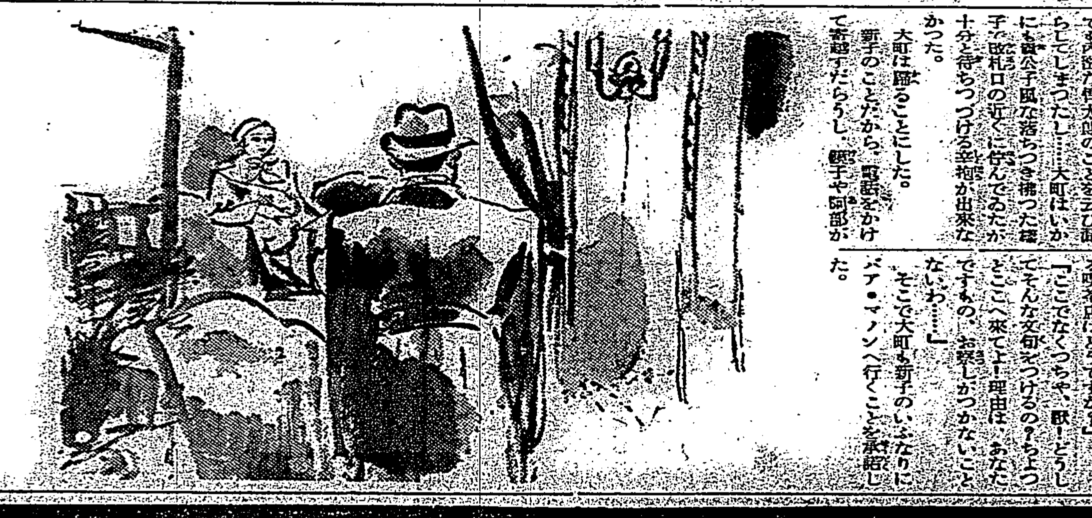

なんて氣持ちだらう？

行く間中、さう大町は考へつゞけたが、今時の十八娘のゆきあたりばつたりな氣としか思ひようがなかつた。

それは新子にとつて一つの不幸に違ひなかつた。大町にとつては迷惑ながらしかし新しい興味となり得たからだ。

バア・マノンの奥まつた部屋で新子は愛人を迎へるやうに大町を迎へた。

「ずゐぶん電話で手間どらせたのね！私、うまく澁川の手先をまいて來たでせう！一度表からアパートの玄關をはいつた上で、管理人のとこのトイレツトを利用しちやつたのよ。そこから裏へ出て新宿驛へタクシーを飛ばして、呼吸を整へさせながらそこらを探したけれど、あなたがゐないぢやないの

を敎へてんぢやないの！」

「何所ですか？」

「ふつふ……もつとスマートなあなたかと思つたわ……ここはマノンつていふバアなの！澁川のイキのかかつた家よ……いらしつてよ。すぐに！Mデパートのすぐ裏だわ……」

「すぐですか？こつちにも一寸用があるんですがね……きたなあ……そんな場所を選ぶなんか大膽だなあ……そこをよして僕の知つてる喫茶店はどうですか？」

「ここでなくつちや、駄目！どうしてそんな文句をつけるの？ちよつとそこへ來て！理由は、あなたですもの。お察しがつかないことないわ……」

そこで大町も新子のいふなりにバア・マノンへ行くことを承諾した。

家庭害虫の驅除に

拾有餘年の輝く歴史を持つ イマヅ蠅取粉 は世界的家庭害虫劑として非常な賞讃を博してゐます。この絶大なる御愛顧に報ゆる爲、弊所は常に品質の向上に努力し、家庭衞生必須藥として萬全を期してゐます。

家庭害虫の驅除は今年もぜひ イマヅ で！

南京虫用(赤函) イマヅ蠅取粉別にあり

イマヅ蠅取粉 はキ、ノミ 液体殺虫劑とは段違ひ 蠅は勿論どんな家庭害虫でもわけなく全滅！

ニセ物あり・必ずイマヅで御指定を 全國藥店に有り

兵隊さんもイマヅ

滿洲駐屯軍では、これまで液体殺虫劑も一部使つて居られたが、キ、ノミは弱いので今年からは液体より斷然よく効くイマヅ蠅取粉だけを使はれます。滿洲にゐる兵隊さんが、蠅や南京虫の襲來はイマヅで防ぎ、安心して御國の爲に盡されてゐます。慰問袋には、ぜひイマヅ一罐を！

福當り懸賞

一等 勸業債券 拾圓(二枚) (參拾名)
二等 勸業債券 貳拾圓(一枚) (六百名)
三、四、五等 (詳細は商品添附又は取扱店に)
懸賞附製品は蠅取粉の外に
イマヅ芳香油
イマヅ殺虫劑

大阪市・大仁本町 株式會社 今津化學研究所

今年もイマヅ蠅取粉

昨夜から今朝にかけ 臺灣近海は猛烈なガス
歐洲メール下り第一船筥崎丸 遲れて基隆に入港

【基隆電話】七日より八日朝にかけて東支那海及び臺灣海峽一帶は近來にない猛烈なガスに閉ぢ込められ航行各船舶は何れも可成り難航を續けてゐるらしく八日朝十時基隆寄港の豫定であつた郵船歐洲メール下り第一船筥崎丸は豫定より遙かに遲れて午後一時半漸く入港した外同じく未明入港豫定の商船南支航路廣東丸は七日廈門を出港することが出來ず基隆入港は一日遲れて九日朝になるとの入電があつた、尚筥崎丸は入港の遲れた爲め自然出港も午後六時過に延期された

「かりがね」號が 熊本郊外に不時着
惡天候に災され

【福岡八日發本社特電】七日朝臺北發上り雁號は午後零時十二分那覇發太刀洗に向ふ途中天候險惡の爲め午後六時熊本市外神山練兵場に不時着乘客一名は汽車にて出發した雁號は同地にて天候回復を待つてゐるが今日中には歸臺する豫定

ダグラス機 けふも缺航
ダイヤすつかり亂る

臺內定期航空七日大刀洗發下り便として臺灣に飛來する豫定であつたダグラス機富士號は九州地方一帶を襲つた低氣壓のため八日に出發を延したが八日も惡天候回復の見込無く出發を取止め缺航になつた從つて九日臺北發の上り便も缺航となつた因みに同社では上り便缺航を補充するため九日の下り便としてダグラス機富士號を臺北に空輸し十日に出發させる由である

大型の旅客機が 墜ちて十一名慘死
ユニオンタウン附近で

【ユニオンタウン(ペンシルヴアニア州)七日發電通】米大陸橫斷西部航空會社の旅客機(ダグラスDC二型)は濃霧のため遭難し當地近傍の山中に墜落大破乘組員及乘客等十四名の內十一名は慘死を遂げたがエア・ガール一名と旅客二名とは奇蹟的に命拾ひをした

皇太子殿下行啓記念國語演習會
新竹州で十九日に

【新竹電話】新竹州第十二回皇太子殿下行啓記念國語演習會は來る十九日午前八時半から新竹小學校講堂に於て開催されるが出演者百十二名の豫定

中壢にヂフテリヤ

【中壢電話】中壢郡中壢街埔頂八〇〇番地戶主陳部氏足妹の同居人

夏の「スケツチ」二題　けふ撮す

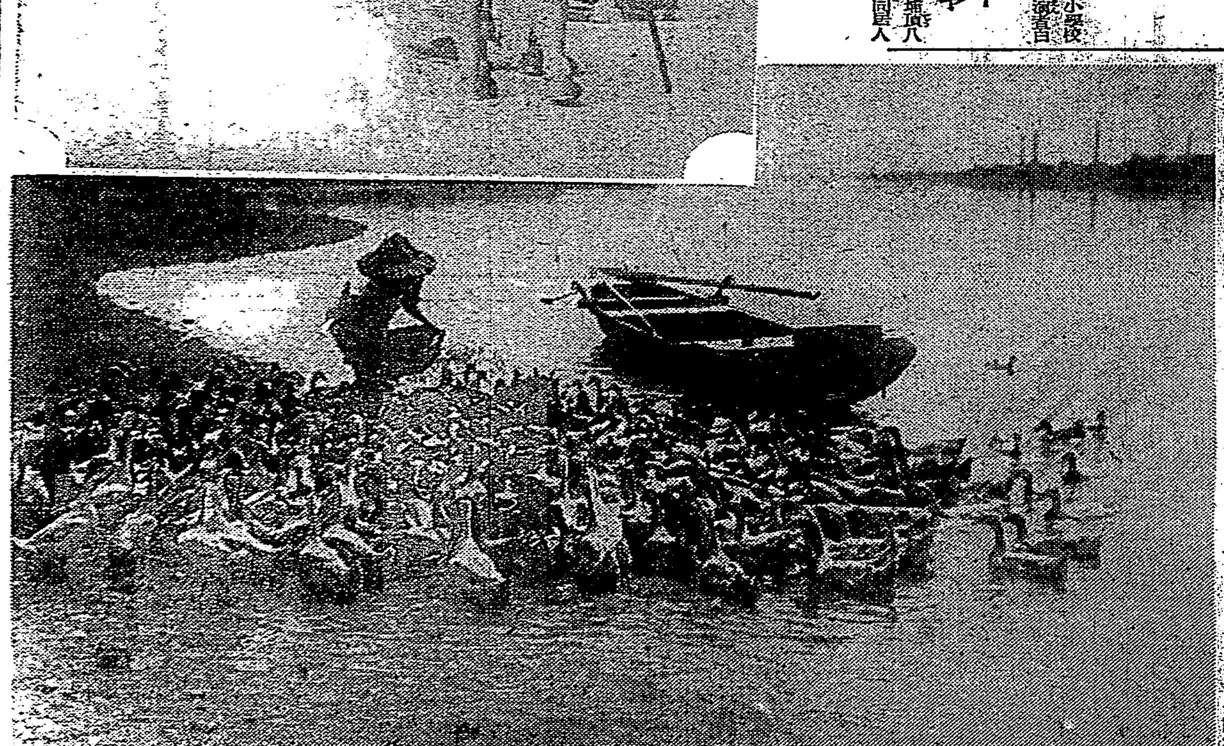

朋輩と喧嘩の揚句 揮發油を撒き放火
基隆遊廓で若い娼妓が

基隆市田寮町十九貸座敷營業丸山泰三郎方抱へ娼妓みや子こと末田キミエ(二〇)は八日午前二時半頃自分の部屋で衣類寢具等を積み重ね揮發油を注ぎ放火せんとはかつて居た所を洩れ出る煙に下男李永漢が發見場所が場所とて大騷ぎとなり登樓中の嫖客、家人等が駈けつけ漸く消し止めた、原因は數日前より朋輩の某と喧嘩し夜來から醉立ち紛れから擧に及んだものであつた(…)は數日前より惡病の氣味で臥床中の所七日中壢街衞生會…

大震災記念日に 精神復興を强調
小濱、增田、日下三氏が マイクを通じ全島民へ

一瞬にして地獄と化した恐怖の臺中部大震災も、はやり一年の日時を經過、官民一致、罹災地方民のたゆまざる復興への努力が報いられ飛躍的復興振りを示してゐるが二十一日の大震災一周年記念日に總督府當局では小濱內務局長、增田新竹州知事、日下臺中州知事の三氏に小濱、增田兩氏は臺北、日下氏は臺中の各放送局からマイクを通じ震災一周年をかへり見て全島民が一層緊張して自力更生をすべく精神復興を强調すると共に種々催しの計畫を進めてゐる

震災記念日の 慰靈祭

【新竹電話】新竹州では二十一日の本島大震災記念日に當り各郡に於ても夫々慰靈祭を擧行せしめる事になつてゐるが當日は知事も參列殉職者の冥福を祈る事となつた前震災時刻たる同日午前六時二分には州下庶民は一分間默禱を捧げるやう當局では希望してゐる

電動機を勝手に 取り替へて問題
大嵙信用組合を盜電で告發か

【中壢電話】中壢郡中壢街大嵙信用組合では精米用の自昨年七月より二馬力の原動機電力供給を台灣電氣會社に申込使用中の所何時の間にか組合の方では勝手に四馬力と取換へ使用、去る三月二十一日組合長張氏は同町中壢派出所に使用中の二馬力動力を四月一日より休止する旨を申込んだ所七日午後四時頃偶々掛監督業所松井技手に發見された、盜用使用料を追加請求する筈であるが若し應じない場合は警察沙汰となるであらうと

(前段より續く)院で治療の傍ら鈴木書記が共にしたので同日惡病患者…と判明…來の消毒を施した

突如 基隆郡下に 流腦患者が發生
本人は少しも氣づかず各所を歩き 病菌を廣範圍に撒布

【基隆電話】天候の定つた基隆郡一で突然又も豫期せぬ流腦が發見した患者は貢寮庄田寮洋卯澳漁夫盧發(二二)で七日夜眞性と決定した郡警察課では直に同人を隔離すると共に附近住民の檢診を開始したが患者は十五日頃から發病以來自分は氣付かずに各方面を飛び廻つてゐたので相當廣範圍に病菌が撒布された危險性があるので嚴重警戒してゐる

新竹市で また流腦

【新竹電話】既報七日朝流腦患者を出して市民を驚かせてゐた矢先又も同日午後四時頃に至り眞性患者の發生を見、市民は狼狽してゐる、市內管前町七番地氏秀雲(一〇)は五日發病新竹醫院にて治療中の所七日午後四時に至り眞性流腦と決定したもので警察課により市衞生當局と新竹署では直ちに患者の家の大消毒を行ひ發表すると共に八日から市營避病院に收容すると共に八日から西醫院に患家附近住民三千に豫防注射を行ふこととなつた

惣田鰹の不漁

【花蓮港電話】既報の通り花蓮港の惣田鰹は天候不順と海流移動の爲め一向油がのらない昨年は三月

ラツソール伯甲子園球場を見學 二二パイエ・ラツール伯は四月一日甲子園球場に赴き力强き一場の挨拶をなした後、文部對慶應の試合を見物した(寫眞は挨拶するラツール伯)

便利屋側は 相變らず强硬
手荷物不積問題につき 昨夜の會見も物別れ

【基隆電話】便利屋組合では七日午後手荷物不積問題に關し商船基隆支店と會談後に至つたが商船意見の喰違ひあり物別れとなつた便利屋側では相當强硬態度を持つて臨んでをり今後の展開につき再び協議することになつてゐるが商船側では商安協の意思あるものの如く關係方面でも兩者が飽く迄抗爭を續けることは御互ひの爲めにも又基隆の爲めにも益々不利なる結果となるので此の際一日も早く圓滿解決を見ることを希望してゐる

(前段より續く)中部に初輸入れを待し漁獲があつたが今年は辛うじて大日カレツン平山漁場で初輸入れをしたが漁魚の見越しが立たなくなつたと…漁業者等の者で嘉田鰹は一尾も獲からない所から見て益々本年の漁獲

新竹市畜產組合で 育雛場を新築

新竹市畜產組合では本年四月より州畜產組合聯合會經營の共同孵化場發生雛を讓り受け一ヶ年七千羽を育成せしめる目的のもとに市內赤土崎附近に總工費三千二百圓を以て育雛場を新築することとなり來る六月初旬までに竣功する豫定で目下工事を進めてゐる

スコツトランド丸の 乘組員救助さる
三十八名正生丸に

【大阪八日發】遭難した川崎汽船貨物船スコツトランド丸救助のため七日朝現場に急行した大阪商船正生丸は一時消息を絕ち氣遣はれてゐたが八日午前六時に至り同船より鹿兒島無電局宛て左の無電がありスコツトランド丸乘組員一同無事なることが確められた

正生丸は七日午後七時黑島到着上陸中の遭難船乘組員三十八名を救助收容し鹿兒島に向ふ八日午前十時鹿兒島着の豫定なり

同船體は激浪のため救助の見込なく放棄される模樣である

下村氏の披露宴

【新竹電話】新竹州衞生課長下村八五郎氏の博士號獲得披露宴は七日午後七時より料亭ひさごに於て行はれたが增田知事始め知名者列席し盛會であつた

映畫ファンに耳よりな話 臺北市兒玉町南門藥局では永年の御得意に謝恩とあつて季節ものの月桃印蚊取線香を一圓買ひ上げた方に三枚の映畫觀覽券を出すといふこの券は新世界、大世界で向ふ五十日間有效であるから其間の良い番組を自由に見られる仕組になつてゐる

南天棒老師の講演會 來る四月八日午後七時より千歲町成田山圓光院に於て南天棒老師の講演會を催す由、多數の來聽を歡迎する

「坂甚」出版記念の小集 矢野博士の歌詩集「坂邑」の出版を記念して、婦人會…の下に、十日午後六時より市內大稻埕國民公園前西海樓樓上に於て小集が開かれる會費二圓、出席希望者は電二九一三へ申込まれたいと

ワカホシ欄

▲不景氣の最中とは云へ黃金一萬圓の拾得物もある(ルンミン)▲原案執行の已むなきに至らしめた街庄當局者を更新せよ(盲眼生)▲高商其他專門學校の無試驗入學を全廢せよ(實力生)▲屎尿自動車が汚水を路面に撒布しつつあり誠に不潔極る(無聲)▲地鎭祭も終つたがサテ寄附はどの位集りましたか(三高女父兄)▲末廣小から三百三十餘名も合格者を出した感謝にたへぬ(父兄代表)▲五圓、十圓札の裏面に赤インクの落書は不愉快だ(愛讀家)▲受信機シャープダインの二十圓位のものを桃園、中壢等に勸誘してくれませんか(希望生)▲小宮山アパートの生石炭には困ります(近所の人)▲仁濟國食堂のサービス改善を願ふ(患者)▲ニキビでお困りの方最適の化粧水があります(千歲町二ノ五、スミレ美院)▲數回も不合格の子供を御同情を以て適當教育して下さる方はありませんか(親の涙)▲鈴木の味の素はサラくしてゐるし醬油に浮べたらすぐ沈澱します一品は中々沈みません(實驗生)▲姐さん扇子いちめはどうぞ止めて下さい(北投山人)▲ポインター犲二疋愛犬家に差上げたし(社內圖書)▲臺北夜間商業は商專小學卒業者に限られてゐる(保)▲藤原樣本瓜を保管してゐます(醫藥內所)▲杉山眞君本籍地より徵兵檢查通達書が來てゐます(臺北市役所)▲仔犬貰ひ受けたし(電五一〇)

冗談から出た誠

◇…冗談を言つた許りに眞紅な燒鏝を鼬に押付けられたといふ話

…てゐるのを見てゐた

◇…ストーブ網をみた……とそのトタンにジュツ……とばかり、フランザ君の頰に鏝を押付けられたからたまらない、醫者の手當で息を吹き返してみると西二本が枕許に突立つてゐる「命には別條はないが、『こ』といふ馬の烙印に押されたのだ……」と宣告された

所でこの話たつた二匹のヒヨコを盜んだばかりに、四年間の懲役に處せられた婦人があつた、勿論この女、今迄に何回となく窃盜罪を重ねて來た强か者

◇…大抵の女なら裁判官に泣きついてさりとは餘りにむごすぎますとか哀訴する所なのに、この…

あすの天氣

(臺北觀測所發表)

臺北地方　北西の和風曇後雨
北部(一區)　南西の和風曇後雨
東部(二區)　南の和風晴後雨
西部(三區)　北の和風曇後雨曇
南部(三區)　南西の和風晴後曇雨

概況(八日)　七七四粍の高氣壓は臺古北部にあり南東に移動し七五二粍の低氣壓は北緯三十二度東經百二十一度即ち上海の北方にあり東に進み次第に發達する模樣本島は北部が曇で南部は晴 近海は南…で時々は霧かであります

各地溫度(十二時)

臺北	二〇・六	臺中	一九・八
臺東	一八・五	[illegible]	一九・一
[illegible]	一五・六	基隆	一三・四
臺南	二三・一	[illegible]	一四・一
澎湖	一七・三	鹿兒島	一八・九
阿里山	一七・八	長崎	一二・五
花蓮港	一七・六	石垣島	一六・三

ビタクーー脫腸帶 ボーベルリャソン式 理想的脫腸帶の出現 …發賣元 大阪市東區…

糜爛の新療法… 外用藥 デシチン ドイツやアメリカの醫界で重寶がられて居る許りでなく、わが日本でも同樣に利用されて居るヴイタミンA・D外用の榮養治療劑 すべての傷りにくいおできゝたゞれに用ひて皮膚と表皮の上りがたいへん早いのが本劑の特長です やけど・腫み傷 たゞれ・おでき 耳だれ・痔疾 東京・大阪 田邊商店

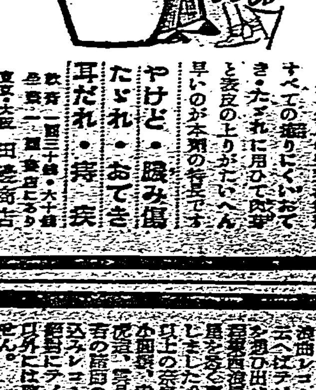

クロタカ 金ペン及萬年筆の御仕入は… 名古屋市… 森音製作所

鐵道 受驗 就職 …東洋鐵道學會

家庭湯治藥 特許 六〇ハップ 婦人病・皮膚病・動脈硬化・神經痛・冷え症 一日タツタ五錢で一家健康 見本請求歡迎 武田長兵衞商店…

自四月十日 至二十五日 開業一周年記念謝恩デー 基隆市日新町七丁目 カフヱーエイトン

生徒募集 晝間 夜間 活動寫眞 應用 設備內容全島一 公認 東洋自動車講習所 臺北市蓬萊町參貳壹番地

臺日案內 …

書籍 常用語辭典 新刊 臺北市榮町一丁目 新高堂書店

內地土產 たんかん 桐田商會 臺北榮町

世帶道具 經濟カマド 特許 臺北本町

寫眞 8ミリ 小型映畫 コダック…

新鋭カメラ 特賣 臺北市榮町

時計眼鏡 和田はメガネ専門 臺北本町

メガネ專門 日光堂 臺北榮町

料理屋 辨金本家 …公認

洋服 洋服の拾ヶ月 …

雜件 コークス卸小賣 …

大安勉強 …

斷然入選の…村井…

春の日進マーケット

小供服 神山アパート

玄米精乳と牛乳

商品券 電ワ高

軍用犬 …

特許 岸喜鑑

會葬御禮 三卷俊夫

テイチク浪花節 吉田奈良丸 京山圓遊 京山幸枝 廣澤虎造 天中軒雲月 壽々木米若 …

テイチクレコード

紙衣祖師 (77)

吉川英治 作　山村耕花 畫

法敵篇

火と火（三）

めつたに開けた事もないやうな一間である、雨や戸は朽ちてゐるし、床に敷いてある物も黴のにほひで穢れてゐる。或る堂守が住んでゐた後に、住蓮と安樂房が暫らくここに生活してゐた事があるので、貧しい炊ぎの調具や灯りをともす器具などはあつた。

「ここならば、暫らくの間は、世間の眼にもふれずに居られよう」

木を拾つて來て、二人は火を焚いた。明日は又、ここを見て、寝具なども法勝寺の庵から運んで來ようと決めるのであつた。

松蟲と鈴蟲は、この二人の親切に、ただ涙がながれてならなかつた。そして、御所の華麗な生活を思つても、少しも悔いを感しなかつた。美食や、脂粉や、綺羅のものや音曲や、さういふ雰圍氣の生活よりも、ここにある貧賤こそ人間の生活だと思つた。――ただ彼女たちはまだ自分達の装ひが、俗の儘にあることが、ともすると寂思を覺めてゐるやうでならない。もつと、今の悪鑑をつきつめて、髪も剃し、袖も裂き、断ちきつて、清浄な尼のすがたになりきつてしまひたい欲だけがあつた。

「おねがひです」

「どんな誓ひでも立てまする……」

そこへ來てからも、彼女たちは、事をあはさないばかりに頼つた。安樂房と、住蓮は、遂にそれを拒みきれなかつた。――と云ふよりも自分たちの若い情熱と信仰に、多分な危ふさを覺え出してゐたので、

（そのはうがいい）

と思つた。

おそらく又、鈴蟲と松蟲のほうにも、同じやうな怖い野獣が血の中にあつたであらう。お互ひが若いのだ。そして極めて危ない火と火を持ち合つてゐるのだ。もしその紙にひとしい一線を越えたがさいご、もうふたたび今の安心と信念はあるわけに行かないのである。それには、彼女たちの黒髪を剃ろすことは、どつちに取つても、絶對な誓ひであり、反省の姿を持つことになる。

「では、明日にも」

と、二人はいつたん山を降りて法勝寺へ戻つた。そして、改めて又登つて來た。

麗はしい尼が二人できた。

安樂房は、鈴蟲の黒髪を。

住蓮は松蟲の黒髪を、ひとりづつ、剃刀をとつて、得度をさづけた。――

「ああ……」

住蓮は、表へ飛び出して、やや暫らく入つて來なかつた。安樂房も、この麗はしい若尼のすがたを正視してゐるにたえなかつた。しかも、相抱いて、寒々と、欣し泣きに泣いてゐる兩女のすがたを見ては、――それをも欣しいほどだ彼女たちの過去の生活であつたかと思つた。

「御佛の道に生きまする」

「信仰に生きまする」

さう云つて、彼女たちはもう、次の日から、薪を拾つて、貧しい炊ぎをしてゐた。何時行つても、ただ一體の佛陀を壇において、その前で、念佛をとなへてゐた。

住蓮と、安樂房とは、交る交るそこへ彼女たちの不便な物を運んでやつてゐた。――すると、何時とはなく、かう二人の者の行動を知つて、

（はてな？どこへ行くのか……）

と、眼をつけてゐた者がある。

吉水禪房や、岡崎を初め、あらゆる念佛門系の法堂のある所を、所きらはず歩きまはつて、狩犬のやうな鼻を働かせてゐた播磨房弁圓であつた。

雑誌紹介

▲文化農報（四月號）南の生命線を防ぐ（住江金之）蔬菜果樹としてトマトの品種とその栽培（谷口正夫）西瓜の大害蟲瓜守の防除（岡崎勝郎）觀たり聽たり農業界の新設を探る（大木生）農村婦人座談會（樋口文太郎）小説村の神樹日記（脇本道巳）其の他定價十錢東京市麹町九ノ四ノ八日本農業新聞社

▲臺所と浴室（第四號）臺所設計（福田仙樹）[illegible]の效用と其の形態（安西木地）[illegible]臺所、浴室を改良して女中を廢止した實例（東原生）山野子、新井、改築、相談、一家の生命線臺所の始末、樋田凝生 其の他（定價二十錢東京市京橋區銀町三ノ五大日本衛生設備研究會）

▲ドライヴ之友（四月號）特輯グラフとして春の踏圏（石井佳子）ドライヴの思ひ出（井東徳）春は自動車に乗つて（佐久間妙子）世界ドライヴ行脚（内田十三子）自動車專用道路巡り（北久池）富士五湖めぐり（吉栗耕文）諸名所巡覽の勧同松田雄二 其の他（定價二十錢東京市京橋區京橋一ノ二千代田ビル三階（二三九號オートモビル社）

▲ことば（四月號）加藤一夫氏の宗教の個人性と社會性、熊谷山房隨筆、宗教講座、高木徳積國、宗教文學論（中村三郎）信多生活組合創立に當りて（和田佐也）其の他（定價十五錢川崎市小杉八三三熊谷山房）

春のレコード

ビクター歌手總出演

春の呼び物として天下の人氣を賭ける花見音頭レコードは、各社で目論んでゐたが、ビクターでは逸早く『花見をどり』『うかれ音頭』を發表し物凄い人氣を博してゐる、A面花見をどりは佐々木俊一曲、宇井北福一詩、唄は市丸と小野巡のコンビ、B面うかれ音頭はビクター文藝部案、佐々木俊一の編曲、吹込みは勝太郎、市丸、徳山璉、小野といふ人氣歌手總出演の豪華さである

公開欄

▲本欄は讀者の自由論壇中傷は不可▲行數は十五字六十行以内▲匿名可、住所氏名は明記

輝く日本民族と國防

吉持生

◇恐らく今の時代に吾等の民族ほど世界的に大飛躍を成げてゐるものはありますまい、全く建國以來の大發展であります

◇滿洲事變後、わが國運の發展はひとしく諸外國が驚異の眼を以て見張つてゐる所であります[illegible]この民族の躍進的飛躍を[illegible]て上下一致協力なし歴史的躍進に備へる覺悟が必要と思ひます それには毅然として外に武威を示すと同時に文化の鐘や富の力を併せて以て[illegible]るものを數ひ幸福ならしめ、嚴粛な態度を以て日本精神を振作し萬古不易の國是を確立せねばなりません

◇申す迄もなく國家の生存と國防とは不可分の關係に在り、國防なくして國家の安全なく民族の活國發展も期されない、今や國際情勢は極端に尖鋭化し微妙複雜な危機を孕んでをり、國防の要國では益々緊急の度を加へてゐます

◇ソヴエートは極度に財政窮乏に喘ぎながら營々として軍備を擴張し、百萬の軍隊と三千の飛行機、二千の戰車を持つて[illegible]最近[illegible]が挑戰的に[illegible]現に乗出し永久的なる新式小堡壘を築き二十五萬の兵と飛行機タンクをシベリアに備へつけた

◇ソ國極東司令官は三トンの爆彈を以つてすれば全東京は大震災の如く潰滅させること容易であると豪語して居ます、又太平洋の覇者たらんとす米國はアラスカに日本空襲根據地を建設し、今や我國は一大脅威を受けてゐます

◇吾等民族はこの不安な空氣の中にモッと/\強國に手を握りいはゆる皇道精神の大義を四海に宣布しなくてはなりません、この時において外に伸びると共に内に國防と優れたる文化の努力を怠らないならば、吾等輝く民族はやがて世界に其の大理想は實現さる日を期する事が出來ませう

花嫁双六
唄 楢本一郎
ダイヘイレコード
D-15

寫眞

淋病 新藥
陸軍藥局方收載
ツヨール
淋菌を滅殺し尿を清澄ならしむ、持續服用するも胃腸障害又は腎臓刺戟を起さず
〔適應症〕急性・慢性淋病・膀胱炎・尿道炎・消渇等
製造發賣元 ネオ製藥合資會社
東京市日本橋區江戸橋二丁目 電話日本橋三一七番
（有名藥店ニアリ）

各國皇室御用品

キングジョーヂウヰスキー

色白くなる
ホーカー液

皮膚
チヤーヂ
●特色不汚不落
●深部透徹

ムズガユキ皮膚病
たむし、水むし、いんきん、田虫

じゅんせい
ライオン歯磨
潤製
適度の潤[illegible]快い事、香味の[illegible]等、其特色で使心地の一度お使ひになつた方々は、皆一様にお褒め下さいます
潤製
子供さんにも ライオン歯磨 ねる前に[illegible]

●朝のノーシン 一服は終日の心地を良くす●

特許 專賣
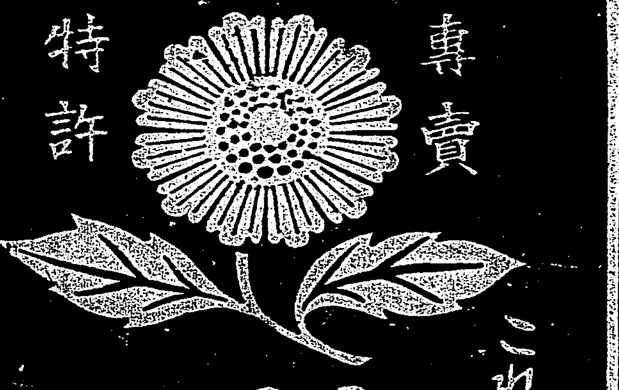
これ以上よい線香なし
菊印
かとり線香
紀州 大阪

●かぜねつ頭痛にとても良く效く
カイン
全國の一流藥店にあり（見本進呈）

一つで倍もつ
ナショナル乾電池

自主積極外交方針 以代廣田協和外交
邁進建設工作外相新政策

東京八日電。有田外相。爲確立廣田內閣所標榜之自主積極外交方針。目下急謀具體而行。究新方針。未必仍襲從來外交政策。擬對廣田協和外交。行再檢討。即廣田前外相之協和外交政策。首在寬和其因聯盟脫退。至於惡化之國際空氣。今料其使命已完。有田外相。乘新內閣組成。再行檢討。以進積極的建設工作。進日情勢變化機會。決意將從來外交方針。及二二六事件後之內外招重光次官。以下各局部長在官邸。聽取從來外交交涉經緯。及今後所料。徐圖對策。至本月中旬。可得大體成案。而就其對華俄政策。太平洋政策等。關係事項。更與陸海軍當局。協議確立。來五月特別議會劈頭。外交方針演說。闡明其方針。而有田外相。以對華俄政策。爲外交工作中心。先擬日華滿三國緊密提携。完成東亞政治的經濟的統制。一面決日滿俄三國。關係好轉。而從側面。支援其統制結成之完成我大陸政策。即以滿洲國獨立爲第一步。一面太平洋爲中心。競爭軍擴。各國無謂刺戟。經濟的負擔過重。或與英米兩國提携。以謀維持平和關係。而爲此等政策實施計。亦擬多年沈滯之人事。並一新外交陣容。展開新政策。棄廣田協和外交。而進建設工作。有田外相新方策。方爲各方面所注目云。

廢內閣審議會 廣田首相十日閣議 決定正式諮問決定

東京八日電。政府自組閣以來。且廢內閣審議會。解決懸案。曾求各方面諒解。訂來十日定例閣議席上。廣田首相。正式諮以廢止之可否。而爲決定。顧廣田首相。以前內閣之閣僚。當夫審議會之設置。曾參畫其議。且在現內閣。如馬場藏相。賴母木遞相等。亦曾爲該委員。待其正式決定。合將其理由。闡明於中外。屆時決定高唱一事如左。

一、明確內閣之責任政治。以闡擴第一主義邁進。
一、政情變化。決意廢止。

文內閣審議會廢止。內閣調查局。今後專爲首相諮問機關。以司政策之調查研究。而其機能組織之擴大強化。今者政府似不別考慮云。

郵便貯金不降利息 馬場藏相在閣議言明 賴母木遞相亦同意見

東京七日電。七日定例閣議。一閣僚質問日銀降利斷行。郵便貯金利子何如。馬場藏相言明如左。郵便貯金。有特別事情。日與大衆利益。有大關係。此際郵貯降利。不欲實行。賴母木遞相。亦同意見云。

新內閣政務官比率 已如首相原案決定 唯其人物讓諸次回閣議

東京七日電。政務官問題所關。曾由藤沼書記官長。聽取政友。民政。昭和各黨。及貴族院方面之意向。而就民政八。政友八。昭和一。貴族院五之分攤決定政府原案。七日閣議。廣田首相。將此比率原案提出。以求各閣僚意向。一如首相原案。正式決定。政府當即照此比率。決定各政務次官及參與官之人物。首相直就此點。聽取閣僚意向。但閣僚希望。尚未一致。且平生文相力西下。前田鐵相亦缺席。未能選決。首相欲急徵西下中文相之意向。務於次回十日閣議決定各省政務次官。及參與官之分攤。閣僚間尚有二三意見。次回最後決定與否。尚屬疑問云。

俄蒙互援協定成立 國府嚴重抗議蘇俄 聲明斷不承認

南京七日電。南京政府外交部。因蘇俄與外蒙。互援協定。去三月十二日。在庫倫調印之事。經已明確。且嚴重抗議俄政府。有謂協定。侵害中國主權。且背民國十三年五月三十一日調印華俄協定之語。又聲明中國政府。今日斷然不承認議定書。即華俄協定。第五條中。蘇俄政府。承認外蒙完全爲中國一部之事在該領土內。尊重中國主權。抑明俄蒙議定書。顯然蹂躪中國主權云。

淡水三芝 保生大帝祭典 牲豚贈賞

淡水郡三芝庄土地公埔。舊曆三月十五日。爲保生大帝誕辰。該庄由淡水郡兩街庄八處。輪流致祭。本年輪值三芝。是日天氣晴明。青男綠女。觀衆雜踏。牲豚頭數。凡百五十三頭。而照左記等級。自一等至三等。均有贈賞。一等六百五十四斤出品者林乙。二等六百四十七斤陳烏頭。三等五百四十七斤陳根樹。

中國稅關脫稅甚巨 財政部籌講防止策 購飛機巡洋艦小汽艇等

福州近訊。中國財政當局。關于每年五六千萬元之脫稅密輸入船。不滿海關之姑息的管束。決定根本的改革之。茲由中央財政部。購入新式巡洋艦一隻。及飛行機二十七隻。並建造小型汽艇二十七隻。配置于各地海關。殊如對臺灣之密輸入。在福建省。新設稅務稽查處。置兵力一團(約一聯隊)。更于沿海岸之泉州。漳州。涵江三處。及陸路脫稅關門之浦城。蜂市等處。分設巡緝所。駐屯一中隊。近與中央。同時實施。又飛行機。每日飛翔沿岸。搜查可疑之船舶。如巡洋艦。或地方汽艇。巡邏艦等。以便於出動。載稽查處兵士往查云。

帶鐵輕銀 關稅增課 提案特別議會

東京八日電。大藏省。七日午後。在本省開關稅調查會幹事會。協議來特別議會提出關稅定率法改正案。結果因商工省委員。希望帶鐵並輕銀增課關稅。最後雖未決定。大藏省。大體贊成。且提案於特別議會云。

土木建築協會 開發起人會

臺北市內土木建築業者有志。爲會員相互親睦扶助及增進業者福利。技術研究等。擬設臺北土木建築協會。全員網羅居住臺北市內土木建築包辦業者。請負業者。大工。鐵工場營業者。土木建築工事使用材料販賣業者等。現在加入會員。約百餘名。于八日午後六。假江山樓旅亭。開發起人會。審議會則。及選舉役員。其他進行諸事宜云。

彰郡四防疫區 受知事賞

臺中州主催。管下防疫作業。優良區表彰一則者。[illegible]彰化署管內。派出所。二左記佳良四區域。受臺中州知事。贈與表彰狀及獎勵金云。莿桐脚。阿夷。北門外。快官。

臺銀降利 近日中發表 他行擬追隨

日銀降利。荒木臺銀理事。調取在京。會謂政府政策。不可不追隨。貸出步合。行見改正。一兩日中可以決定。預金利子。亦因銀行自體立場。當成問題。然近來預金增之傾向。有停頓模樣。周宜考慮。此際臺銀於遵奉政府低金利策立場。且望限外發行稅四分降爲三分。務新政府發諒。俾早實現也。商銀山中專務。謂內地銀行預金降利。與貸出當成問題。當座預金之無利息。早晚日本必實現。三分五厘之公債。亦必實現。又三和銀行柚花支店長。謂貸出與預金利息。當成問題。今回日銀降利。有政策的意味。故民間銀行之追隨。或未可單行之。又低金利時代之特徵。降利必先貸出而後預金。結局臺灣各行必俟臺銀發表後。乃決其態度也云。

公債急起 日步九厘 爲未曾有記錄

日銀降利。甚剌戟公債市價。如四分利債。第一第二四分利。七日一圓七十錢。比去四日急起一圓七十錢。而償還接近之五分利債。反落三十錢。佛貨四分利。急起一圓八十錢。夫日銀公定利率之九厘爲。比明治四十三年桂內閣時代四分利公債政策之一錢一厘。尤賤二厘。實我國開闢以來低率記錄。日步九厘。年利三分二厘八毛餘。故公債之三分五厘時代必到也。

澎湖珊瑚船 許可四十隻

澎湖廳下本年度珊瑚漁船許可隻數。豫定四十隻。經於四月一日。先許可二十隻。其他二十隻。接近日中許可。而受許可之珊瑚船。俟準備完妥。即欲出漁云。

財界謂降利固佳 增稅統制亦望闡明 否則憂鬱空氣不能解消

神戶七日本社特電。日銀降利之事。金融界當料於臨時議會後行之。實不意如是之早也。蓋政府低金利策。因藏相聲明。乃屬周知事實。從來降二厘之事。改爲漸進策。只降一厘。標準金利。已見全面的低下。一般銀行預金郵便貯金之降利。爲既定事實。而定期預金。料降五厘爲三分二厘。郵貯二分七厘。公債利率三分五厘程度。今回降利。產業界方面好感。然其反面。已知統制或增稅機運切迫。斷爲弱材料。財界方面。以降利雖加。然增稅或統制內容。須具體的闡明。否則今日之憂鬱。不能解消也。

大底時期已過 株式好轉

公債發行條件變更。次公債賣止。日銀降利。實行低金利策。馬場藏相積極態度。日銀當局。亦變從來大勢順應主義。轉換積極的指導方針。低金政策實施。市中銀行降利。郵貯降利。亦屬時期問題。因好配當事業會社。減配懸念。一般人氣極度委縮沈滯。已受刺戟。新規買輻輳。一齊急反撥。前月投賣。已成大底。六日再落爲二番底。八日閣議。藏相。遞相協議後。郵貯雖不降利。然大氣全無影響。八日大阪短期東新百二十七圓臺。鐘新接近百四十七圓。如東新之取組關係。已極良好。眼前或有二段高價。東新百三十圓臺。鐘新百五十圓臺或出現。唯四月限大取組整理未了。似未可無條件樂觀也云。

福建反蔣派及民軍 策動華南自治政府 報紙盛揑造邦人援助

商船航路。福建丸。去七日午後一時半。入高雄港。船客二百六十五名中。中國人勞働者。約占半數。據船客所傳情報如左。福建省之泉州。漳州。有反蔣派及不平民軍。策動樹立華南自治政府。廣東汕頭之中國報紙。盛揑造有多數邦人援助。爲是中國人對臺灣籍民。管束甚嚴。逮捕往該方面籍民旅行團。從嚴追究等。神經十分過敏。而臺中青果組合員一行。爲開拓販路。視察泉州方面。亦被公安局捕去。以外高雄市旗後町。東源商行所有。黑川甚兵衛氏傭船富基丸。去三月初旬。擱淺于香港近海。諸乘組員。亦同船歸臺云。

組合決傭專用船運載
載貨問題最後交涉決裂
一面訪要路陳情並訴諸法律

臺灣輸出商業組合。對商船會社拒載問題。頗惹動一般注目。蓋事非僅爲一組合之問題。乃我臺對華仲繼輸出之一大阻碍。際此不景氣。組合員三百名賴此爲生。而于我國貿易上。多所貢獻。廈門日本領事當局。有鑒及此。與當地海關當局間。關水客之輸貨課稅。努力交涉結果。大得其方便。于是對華輸出。故出一線光明。詎意因獨占航路之商船會社。沒却政府對華貿易方針。無視組合設立使命。徵取格外運賃。兩者之間發起紛糾。組合提出要望六件。雖經屢次接洽。而終不調。組合日前接到基隆船客係主任電話。言欲會見組合幹部。組合以爲或有妥協餘地。乃于去七日午後二時。高組合長以外幹部十名。連袂赴基隆商船支店。會社一邊齊出。主席大竹船客係主任。濱野船客係。爲最後的談判。而對組合提案六件之中。五件爲要望會社一邊改善。略可應諾。唯組合員視爲最重要之運賃。要才加徵手數料二十錢。要求削除一節。會社一邊答以因襲的慣例。不肯應其要求。雖經組合幹部。種々詰其不當。而會社固執己見。組合諸幹部。甚憤會社絕無誠意。遂至正面衝突。交涉已破裂。問題重大化。一同于五時餘快々而退。同日歸北後。旋議積極的對抗方策。決定諸幹部。各分擔事務進行。如訪問督府外事課。商工課。及交通局諸要路。陳情組合員苦衷。以求援助。一部分途交涉傭船。一面委託組合顧問大見辯護士。提起民刑事訴訟。又決于一兩日中。邀集市內諸有力實業團體代表。開席談會。報告對船會社交涉經緯。以求各團體應援。然後喚起輿論。該問題既破裂。以後進展至如何程度。頗堪逆料也。

新高雄驛地趾買收 業主頑强不肯簽印 當局擬發動土地收用法

高雄驛遷徙豫定地址。關于買收價格過賤。而拒絕簽印之劉清雲(所有地八千坪價格二萬五千圓)。及林加(所有地二千六百坪。價格一萬二千圓)。當局初欲適用土地收用規則。因種々事情。希望圓滿解決。故前者託臺南州當局。後者託工藤高雄署長。努力斡旋。林氏似已諒解。而劉則頑強不肯之應。要求起價。州當局之盡力。歸於無效。去六日將情通知于當局。聞該土地之買收價格。每坪四圓。然劉氏則要求每坪十圓乃至十五圓。終無圓滿改決之望。已內定欲適用土地收用規則云。

住家堆肥豚舍 被火燒失

嘉義郡溪口庄厝子顏氏菊。年五十五。去六日午後八時頃。家中失火。至同四十分始息。被燒失竹造瓦葺之住家一棟一戶。堆肥豚舍一棟。損害額約六百圓。發火原因未詳。七日有堀籠民雄分室主任。赴現場實地檢證。嚴究火因云。

彰化衞生展 懇談磋商

彰化警察署。主催衞生展覽會。目下由署市極力籌備一切。按左記要項開催。而該署長。對於市內諸有志。曾于昨日午後一時。在署訓示室。召集管內各關係者約二十名出席。署有淺野署長。立石行政主任。大阿保主任列席。開懇談磋商會也。

一、主催。彰化警察署。
二、時間及期間。五月下旬新廳舍落成式當日起五日間。
三、會場。新築彰化警察署。[illegible]彰化市役所。市內各學校工場。醫師會。藥種商組合。土木請負業組合。商工協會。理髮業組合。
四、展覽會出品種目。▲保健衞生資料。各種營養並健康增進資料。上下水。排水汚物處理。市區改正。家屋建築。各種診療。阿片衞生。口腔衞生。性病保健。理髮陋習改善。助產其他各種保健。生活改善資料。▲防疫消毒資料。各種傳染病防遏。瘧疾防遏。結核豫防。種痘豫防。其他防疫消毒資料。▲學校衞生資料。▲工場衞生資料。
五、協贊會組織。

大溪中壢間乘合車 望歸大溪會社經營 街民連署陳情於新竹州

大溪郡大溪街。自財界反動以來。一般交通。及重要事業。皆受外方支配。街況愈見衰沈。街民有志不忍坐視。會經數十次會合。改善街況挽回對策。後得州郡當局援助。如十五萬餘圓之大溪橋。于昭和九年完竣。其後更繼續開鑿四方八達之產業道路。如大溪中壢間一帶。業已告竣。聞其乘合車路權。街民希望歸當街自動車會社經營。月七日街民百餘名。作成連署陳情書。即日派代表者中林二郎。陳水性。李傳庚。李詩全。街助役黃宗寬諸氏及郡金田督部同行。提出陳情於州當局云。

產糖豫想 比第二回尤減

總督府特產課。昨年末發表第二回產糖豫想。而三月末現在新式製糖會社既往產糖實績。及今後豫想。此一兩日中當發表。聞比第二回豫想。難免減收也。

艦隊入港中 各種行事

司令長官及川中將麾下第三艦隊旗艦出雲。及第十戰隊第五水雷戰隊各艦。較早豫定二日間。於去八日午後一時。以球磨爲先導入高雄。而出港期日。第十戰隊按十二日。第五水雷戰隊按十三日。又設十一日在高雄神社境內。開聯合角力競技會。同日午後六時半起約一時間。在臺南放送局前廣場。開軍樂隊演奏會。同時在高雄第一小學校內。開軍事思想普及映畫會。十二日在高雄港內。開聯合短艇競漕會。又九日至十二日之間。每日午前九時起。至午後四時。出雲球磨兩艦。許一般觀覽。而宮原鳳山無電所長。就艦隊乘組員歡迎方法。所談如左。者番每日有約千名之水兵上陸。爲氣候關係。想多在陸上宿泊。然僅以旅館。恐不能悉數收容。故希望一般家庭。自發的使之投宿。而以家族的歡迎之也。

溪湖檢米倉庫問題 各土礱間極力反對 座談會結果暫作罷論

員林郡溪湖信用組合。向希望在溪湖庄。建設檢米倉庫。員林郡當局。就此欲聽取信用組合以外土礱同業者意見。去六日。招集同地米移出商李功垂。楊炎。楊和。楊昌泉。楊炳榮五氏。合信用組合當事者等。午前十時。在溪洲庄役場樓上。開檢米倉庫設立懇談會。會至十一時頃。結果主張要建設者。唯信用組合而已。其他業者。皆謂尚非時期。又若由溪湖檢查後積出。恐貨車不得如意。斯時不但比員林街較遲于配出。且恐影響於賣價等之理由。極力反對。主張當分無設立之要。於是檢米倉庫之建設。暫作罷論云。

竊犯就捕

北港街北港人蔡金炭氏。客月下旬。有金鍊仔一條及金時表一個。被人盜去。即由郡秋葉黃兩刑事。向各方搜查中。月六日拘同街人陳江樹。年十八。到郡取調結果。江樹自白。係其所竊金鍊隱匿家中皮箱內。而金時表。則已賣于某店云。

兼松司令官 六日歡迎宴

兼松要塞司令官歡迎會。由和田要港部司令官。及福元廳長。三浦街長發起。得軍官民多數參加。去六日午後六時。開於馬公街公會堂。首由福元廳長。代表發起人致詞。次兼松司令官。鄭重起述謝辭。於是宴開。七時許。盡歡散會。

彰化市內水道之水 撤水自動車遭停止 當局籌計量器及擴張案

[illegible]天氣開霽後。[illegible]水道使用量。急劇增加。一日平均。[illegible]上給上。痛覺不安。一月所新購入之撒水自動車。目下亦遭停止。致市內[illegible]

農夫怪死 解剖後續聞 拘妻及其岳母

既報彰化郡鹿港街南勢四七四番地黃章。年三十二。去四日傍晚。出門巡水。入夜不歸。至翌日午前九時許。始被洋子厝農民施萬朝氏發見。死於距海埔厝一五一番地之東南四百米水田中。經古家分室主任。偕林醫師。實地檢證後。不見有何等外傷。然黃某。自入贅於林家。夫婦間。時常反目。風波不息。故恐有奸情扼殺嫌疑。再由檀藤博士執刀解剖。去六日午後二時。於該地。目下其妻及其岳母。盡拘入分室審問中云。

惡乘合車 乘客負微傷

北斗郡北斗街。北斗乘合自動車會社。所有中一一五二號。去五日。午後一時頃。由運轉手陳銀漢操縱。發自北斗經溪州。至[illegible]路口厝中間路傍。右車輪脫出。車輸入同大路邊溝圍內。幸車內乘客少數。乘客有僅負微傷者。聞該會社常對乘務員待遇不佳。故致從業員亦怠慢。對其車體修繕。常缺注意。以致事故時常發生云。

人事

▲臺東街協陳賢與氏。爲以事到臺北。近將歸去。
▲新社友劉振偶君。自去年來[illegible]其工事告竣。[illegible]
▲淡水郡三芝庄小基隆[illegible]林氏。近得子女之喜。[illegible]
▲臺灣產婆講習所長張芳園氏之實母。即茂才張元榮氏之德配施氏勸。去四日逝去。享壽七十有八。

會事

▲臺北第二中學校長河瀨半四郎氏。此回榮陞勅任待遇。同氏因曾熱心致力於[illegible]地人士教育[illegible]。[illegible]有志發起。訂來十一日晚六時。將假[illegible]開祝賀會。會費二圓。出席者可通知於西區事務所或朝北醫院內共興會事務所云。

臺南 刑事磋商

臺南署。爲以今回幹部異動之機。於七日朝九時半起。由平田新司法主任。集係員及諸刑事。在署會議室。磋商刑事之事務。

暹羅顯官

暹羅國政府顯官。一行四名。以七日朝。來南。市橫山助役。大西庶務課長。及關係職員。均至驛候迎。在驛少憩後。即往烏山頭。參觀嘉南大圳事業。下午遊覽市中。各名勝古跡。當晚一泊。翌朝往高雄云。

開送迎會

既報大溪街長前任吉田大郎氏退。後任由部峰三氏履新。月六日午後四時。街官民有志爲開送迎會。於街公會堂。參加者二百餘人。席定。由發起人代表。前田千里氏。述送迎辭。次吉田宮部二氏。先後述謝辭。然後開宴。紅裙侑酒。盡歡至六時。盛況裡散會。

大溪 學校佳績

大溪郡大溪公學校。本年卒業生。上級學校入試者。合格師範一名。二中二名。農林一名。計四名之佳績。一般父兄。甚謝佐久間校長以下職員各位之熱心教導云。

撫談 孕婦之浮腫

婦人懷孕。身多浮腫。有云此不足甚惡。要當觀其程度爲如何耳。查孕婦浮腫原因。大概來自腎臟炎與脚氣。然則。姙娠期內。易起腎臟炎之理由如何。爲母體。因非排泄自己及胎兒之廢物不可。而使腎臟過勞所致。此時不但有浮腫。且尿量大減。又尿內混入蛋白。而起頭痛。惡寒。嘔吐。視力減退。甚至或爲流產死產。最爲可怕。浮腫而外。孕婦易起胃腸障礙。若懷孕期內。其營養物。多爲胎兒奪去。一面子[illegible]而損其健康。宜延良醫調治。[illegible]專門醫診察服藥。最爲安全也。

商況 (八日)

米況 正米市況前場
[illegible]

期米 大阪期米前場
[illegible]

東京期米前場
[illegible]

神戶期米前場
[illegible]

株式 大阪短期前場
[illegible]

大阪長期前場
[illegible]

東京短期前場
[illegible]

公債 東京國債
[illegible]

東京銀行實株
[illegible]

紐育株式
[illegible]

爲替 外國爲替相場
[illegible]

神戶對外爲替
[illegible]

肥料 シカゴ小麥
[illegible]

神戶豆粕
[illegible]

砂糖 玖馬 爪哇
[illegible]

大阪現物
[illegible]

大阪清算
[illegible]

銀塊
[illegible]

綿絲 大阪綿絲
[illegible]

大阪棉花
[illegible]

大阪人絹
[illegible]

橫濱生絲
[illegible]

臺灣日日新報

臨時増刊

受驗と學生

入試問題正解號

解答精確！！
定價至廉！！

全國高專一百三十餘校の入試問題を網羅し各々大家の一問々々心血を濺ぎ徹底的研究を期したる正解集！その迅速なるに於て、その解答の精確なるに於て、將又類書の絶對追隨を許さず。これこそ正に解答書の定本。速かに本書に據つて戰績を檢討し新準備へのスタートを切り給へ！！

「全國高專百卅餘校」
英語試入問題正解
數學試入問題正解
國漢試入問題正解
副科目試入問題集

附錄　各校入試科目出題形式調

菊判八〇〇頁の堂々たる大冊
定價金壹圓（送料十錢）

待望の「英」「數」兩輯出版！

「上級英語」臨時増刊
昭和十二年入試　英語問題研究號

「上級數學」臨時増刊
昭和十二年入試　數學問題研究號

最高權威の英數模範解答！！
本年受驗戰後に早くも毅然として聳立せる英數の二大金字塔！各々全國官公私立大高專百餘校の英數問題を掲げ、解答は夫々大專門雜誌の立場より極めて明確を期した斯界大家の責任執筆になる模範解答である。之こそ名のみの杜撰なる類書と全然趣を異にせる最高權威の書。全學生諸君の座右へ！！

各冊二〇〇頁美本　各冊金五十錢（送料各二錢）

東京麴町區平河町一丁目　振替東京一八六〇一番
研究社

日本一の小説雜誌が、自慢の大讀物をドカドカ發表して大評判！！

講談倶樂部

五月號

大實話小説
牡丹くづれ
佐藤紅綠

今様千姫と浮名を流した某夫人の一代記

特別折込附錄　演藝寫眞グラフ

恋の手管　恋愛白道　菊池寛
天晴れ快俠　大洗小唄仁義　新堀鹿人
悲恋哀恋　愛の山河　加藤武雄
役者と妖婦　夜風お絹　長田秀雄
痛快無類　あばれ熨斗　長谷川伸
敵の好計　陽出づる呻紙　白井喬二

俠艷鉄火　返り血の留吉　村上浪六
花の大江戸立役者、然も數多の美人が戀ひ慕ふ男ッ振り　俠艷鐵火、痛快無類！こんな面白い小説は又とない！！

話題の人物寫眞畫報

▲自傳小説　戀の溫泉場　和田邦坊
▲名作小説　島の娘　黒岩涙香
▲俠客講談　お高の仇討　神田山ろ
▲時代小説　般若の小次郎　小島健三

女醫の秘密
某一流病院長夫人の半生の秘密

▲風雲稀巻　新月風流隊　三上於菟吉
▲危機一髪　綠衣の鬼　江戸川亂歩

探偵小説　妬殺町の三人殺し
自雷也小僧　吉川英治

●落語　今村一羊
●漫畫　麻生豊
●落語　春風亭柳枝
恒岡恒

半島の舞姫　崔承喜身の上ばなし
スポーツ界よもやま話

宝塚歌劇見学漫談
将棋上達の急所　木村義雄

定價五十錢
大日本雄辯會講談社

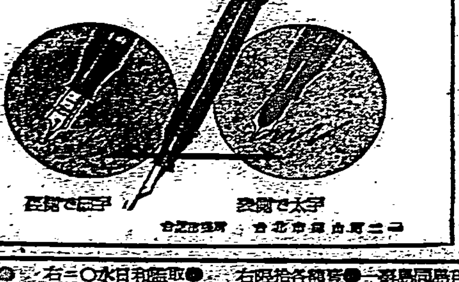

煙草のむならカモスを使へ

スモカは主として喫煙家の齒磨です　故にスモカを使へば齒の黒いヤニがちぎ取れます　そして喫煙家ならずとも誰もの齒を純な白さに輝かします　スモカは過度の喫煙から來る口中の荒れ！臭ひ！食慾の不進！それを防いで口腔を常に正しい状態に置きます　スモカの粉末には適度の潤ひを與へてあります　それは無駄な散亂を防ぐためです　一人一罐の使用量は約一ヶ月强　それ以上の消費は濫費です！

煙草化粧品店薬店にあり定價十五錢

商業登記・船舶廣告欄

世界に於ける君主政治への復興 ―共和制の利害確認される―

「世界の悩み」は、今何うつけられてゐる。人類は一體に右すべきか、左すべきか、國家も國民も其方途に迷ひ惑つてゐる。その結果は、國家や政治經濟の上にまで新しい考察が向けられ、どうしたら國家の繁榮や、國民大衆の幸福が招來されるかについて再吟味が行はれんとしてゐる。チャールス・ビヤードも「君主政治の復興」中において、最近小國が、共和政治を棄てて君主政治へ還元しつつあるなども、政治經濟に迷ひに迷つた結果、斯うい新らしい傾向を生むに至つたものではあるまいか。

二

日本帝國の様に、神代より皇國の大精神が明示され、上に萬世一系の聖天子を戴き金甌無缺の國體を持つ國の國民から觀ると、どこんなに迷つてゐる國民の有る事は如何にも不思議千萬であるが、それは古今、東西に亘り、天壌と共に窮りなき吾日本國民なればこそで、諸外國にあつては吾國の國情とは全く相違してゐるのである。

近年、歐羅の諸地方に於て、共和政體から君主政治への轉向、又は還元、若くは君主政治の强化論が國民に行はれてゐる事は、國の見解が一致する所であつて、今日の世界的傾向と申すべき一傾向と申さねばなるまい。

三

即ち、ギリシヤの如きは、前國王ジョージ二世を一九二三年佛蘭西に亡命せしめて、君主政治から共和政體に轉換した。しかしソレで同國の政治が改善し向上を見たなら問題は無かつたらうが、[illegible]

四

然らば、なぜ斯らい具合に、共和政體から君主政治への轉換若くは君主政治の强化が要望されるのか、この答へは比較的簡單である。[illegible]

五

[illegible]

肅軍と並行して國政の刷新を求む
軍司令官、師團長が一致しての要望

【東京八日發】八日午後一時より陸相官邸において開催された軍司令官師團長會議に於いて、寺内陸相の訓示及び梅津次官の講演を中心に行はれたが、[illegible]

一、軍紀肅正
一、統帥系統の維持
一、軍隊の精神的團結
一、將校の政治的關心

の四大項目を如何なる方途に依つて實現すべきかの具體案に就き各長官より忌憚なき意見を提出し、寺内陸相以下之に應へ[illegible]

今次事件は皇軍として最も恐懼に堪へない、従つて今後斯かる事件を絶無たらしむるため吾人が第一線に立ち身命を賭して努力することが最大緊要事なるは論を俟たない、然しながら施政の刷新、國政一新の急速なる斷行が完全に並行されざる限り如何に軍自體肅正に努力するも完全に其目的を達成し得ざることは現下の國情より見て明瞭である、故に陸相としては此點特に留意し萬遺憾なきを期せられたい

となす點にあり、陸相もこれに同意を表し國務大臣として更に一段の努力をなすべき旨重ねて表明した

國軍の更生再建の爲 協力一致の努力傾注
陸相の訓示要旨
軍司令官師團長會議にかげる

【東京八日發】軍司令官、師團長會議において寺内陸相のなせる訓示(要旨)左の如し

今次の叛亂事件は國軍未曾有の大不祥事にして光輝ある國史に拭ふべからざる汚點を印したることは眞に千秋の遺憾なり、全軍將士は須らく一大覺悟を以て深くその原因を探究し速かに一切の弊因を芟除して明朗光輝ある國軍往時の面目に復せしめざるべからず

一、軍紀の肅正について
軍紀は軍の命脈なり、[illegible]

二、統帥系統の確守について
[illegible]

三、軍隊の精神的團結の强化に就いて
[illegible]

四、將校の政治的關心に就いて
[illegible]

內務政務次官 裏松子に內定

【東京八日發】貴族院研究會の裏松友光子は內務政務次官に內定した

わが大陸政策の具現に邁進せん
對ソ對支關係を一段と調整
有田外相の外交方策

【東京八日發】有田外相は廣田內閣の對外政策の具體化に付ては目下夫々研究中であるが、[illegible]

再檢討
[illegible]

貴院改革の斷行に 各派有志會を結成
近く第一回の會合

【東京八日發】貴族院改革については火曜會が積極的態度を執り一路これが實現に邁進せんとするに對し、研究會を始め公正會其他各派もこれに贊意を表してゐるも、火曜會內の情勢が不穏であるので火曜會が未だ其他的に各派に對し呼びかけてゐない爲め何れも自重的態度を執り[illegible]

衆議院をも改革
民政黨政調總會の意見

【東京八日發】八日民政黨の政務調査總會において議會制度改革案に關し、[illegible]

各委員に通達 諒解を求む

【東京八日發】政府は內閣審議會[illegible]

拓務政務次官 稻田男(公正)に內定

立見子は陸軍政務次官

【東京八日發】貴族院側より任用する政務官中公正會では既に內定せる拓務政務次官に稻田昌植男、內務參與官に[illegible]

(寫眞は稻田男)

郵貯、簡保貸付金利下げ協議
きのふ遞信省で

【東京八日發】遞信省では政府の低金利政策實施に伴ひ、郵便貯金並に簡易保險貸付金の利率引下げに關する方策を決定する爲め八日午後二時より省議を開き[illegible]

好轉せしめブロック

[illegible]

教育國策に關する 帝國教育會の具體案
近く首腦部が文相と會見

[illegible]

支那側の斷乎たる態度を要望す
ソ蒙相援協定に關して 須磨南京總領事

【南京八日發同盟】須磨南京總領事は七日午後四時國民政府外交部に張外交部長を訪ひソ蒙條約に對する支那側の意向を質したるに「所る事は絶對無い」と否定した、[illegible]

ソ蒙協定は國際條約の蹂躪
國府の處置注視さる

【東京八日發】外務省は支那の領土であり、一九二四年のソ支條約第五條に依り外蒙に對する支那の宗主權はソ聯に依り確認せられてゐるが今回のソ蒙相互援助條約は明かに支那の宗主權を蹂躪し外蒙を名實共にソ聯領土化せんとするものである、[illegible]

外務次官更迭
堀內謙介氏を起用

【東京八日發】有田外相は省內人事異動に付き過日來重光次官と協議中であるが[illegible]

亞米利加局長 堀內謙介
任外務次官(一等)
外務次官 重光葵
依願免本官

カドガン氏が神戸に到著
國民の親日傾向は自國の立場を認識した爲と[illegible]

[illegible]

中國經濟使節團と米財務長官が協議

【ワシントン七日發同盟】[illegible]

エ國緊急勅令で全國總動員令
戰局の急迫に鑑み

【アヂスアベバ七日發同盟】エチオピア皇帝セラシエ一世は戰局の急迫に鑑み七日午後全國民中軍事服務に堪へ得る凡ゆる男子は[illegible]

帶鐵と輕銀の關稅引上げ
特別議會に提案か

【東京八日發】大藏省では七日午後[illegible]

スペイン大統領議會で敗北
バリオ氏が臨時大統領に推さる

【マドリッド七日發同盟】[illegible]

國際司法裁判所規定改正議定書批准の旨公布

【東京八日發】八日の官報を以て昭和四年九月ゼネバに開催せられたる常設國際司法裁判所規定改正に關する議定書を批准したる旨公布された

吉野丸より

督府辭令(八月附)
中央研究所技師 服部武彥
中央研究所庶務課長[illegible]

人事
▲原田次郎氏[illegible]
▲多賀敬明氏[illegible]
▲三浦英之助氏[illegible]

◎特約販賣店募集◎ 家庭用燃料 竹林德松商店
●內地おみやげには● 最高級鳳梨罐詰 三菱パイン
齒痛・頭痛はカオガンに限る 池田商會

山葉オルガン

日本樂器 石黑樂器店

麻蚊帳大賣出し 蚊帳特價表

枕かや 昨年の二割引 季節外れ單衣物全部一割引 奉仕品 夏物店仕舞品五割引 在庫豐富 臺北 松井吳服店

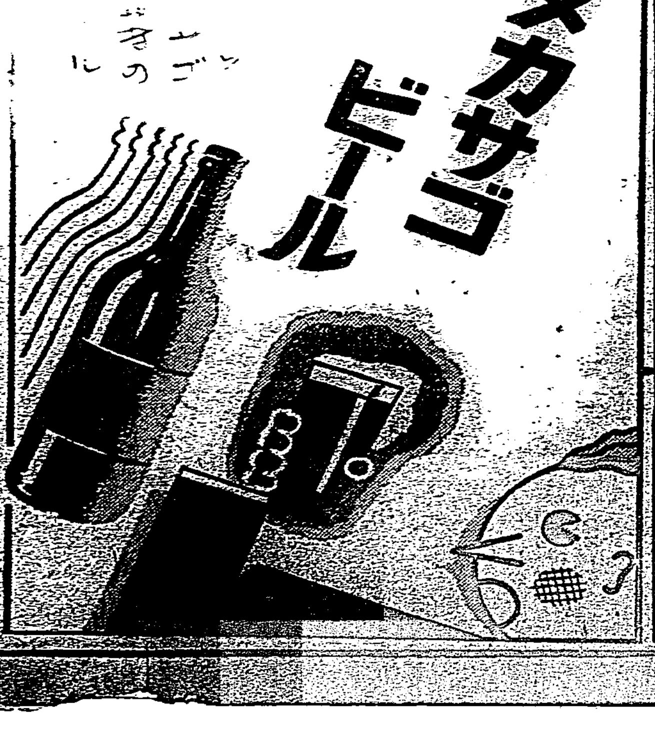

政府の低金利工作 矢繼早やに本筋へ

五分利債借替の堰は切って落され

財界は寧ろ好感で迎ふ

【東京八日發本社特電】公債の買止め及び日銀利下げ等大藏當局並に日銀の低金利工作は年度明けと共に矢つぎ早やに實施されて愈々本筋に入つて來たが、この低金利工作に次いで、七月には興銀債[illegible]の五分利公債中の昭和十一、二年中に期限到來する三億七千二百萬圓を三分五厘、九十八圓、[illegible]十一ヶ年への低利借替が發表され長らく問題視された五分利債の低利借替の堰が切られ、その第一歩が踏み出されるに至つた、之に對し金融界では[illegible]と共に五分利債の借替は一應豫期して來た事であり、而も金融界の實勢より見て大體三分半十年前後の短期債の出現は不可避であり、當然でもあると見て來たので今更問題ともせず、寧ろ右低利債借替工作の發表によつて大體の政府當局の意圖する今後の五分利債借替工作の[illegible]を明示された事にもなり、その工作必ずしも無理あるものでないとも知り得たので、この際特に今後の五分利債借替工作に對し好感を寄せてゐる向きも多い、而して之が市中消化の點についても[illegible]進んで買向ふむきも豫想されないが市中銀行定期預金率も來る十日を期し愈々二分三厘へ引下げられる事ではあり今般の三分半利債の利廻りも大體三分七厘程度で[illegible]關係にあつては預金利子二分七厘時にかけ四分利債と大差ないので民間手許資金増加の情勢となれば、漸次買はれて行くものではないかと觀測されてゐる

賣止解除は 來月入り

特別當座預金　日歩六厘（一厘引下）
通知預金　日歩七厘（一厘引下）

【東京八日發本社特電】日銀の公債[illegible]に米券の賣止の解除に關しては目下大藏當局[illegible]日銀にかて金融市場の情勢を觀察してゐるが、大藏省では今回の五分利國債券の借替が金融市場に一種の金利[illegible]を興へ漸次安定へ進むものと見て、今回の借替が終了し市場の安定を見た上で行ふ意向で、解除期日は五月一日の借替斷行後に行はれる旨大藏當局では言明してゐる、尚解除後の四分利債の賣出し價格は發行價格より相當引上げられる筈である

繰上償還は 來月一日一齊に

【東京七日發】十一年及び十二年中に期限到來の五分利債八銘柄の低利借替に依る三分半公債三億八千百萬圓は繰上償還の形式をもつて五月一日一齊に發行されることとなつてゐるが現者に應ぜざるものに對しては現金償還が行はれる筈

東西銀行も一致 預金利下を決行

定期は四厘、他は一厘方引下

十日より實施の筈

【東京八日發本社特電】日銀利下に金利率をかけられて一般市中銀行の預金利下は當然に促進の形勢に置かれたため東京手形交換所の交換委員長は七日各主要銀行の意向を打診する一方大阪より上京中の八代（住友）中根（三和）の兩氏とも夫々打ち合せを交換した結果、同西方も大體同意したので東京預金利子協定に依る各銀行は利下を決定し右に實施期日に關し協議決定の上十日を期し左の如く各銀行利率を低下することになつた

△甲種銀行

定期預金　年利二分三厘（四厘下）
當座預金　日歩一厘（一厘下）
特別當座　日歩五厘（同）
通知預金　日歩六厘（同）
其他預金　日歩六厘（同）

△乙種銀行

定期三分六厘（四厘下）
當座日歩二厘（一厘下）
特別當座日歩六厘（同）
通知日歩七厘（同）
其他預金日歩七厘（同）

借替の對照となる 五分利債

まだ四十億圓ある

【東京八日發本社特電】大藏省調査によれば五分利國債現在額は四十四億九千六百六十一萬八千圓で、中四億五千七百四十八萬七千圓は擔保期限不詳であるから差引四十億三千九百十二萬一千圓が借替の對象となるが、此の外四分半利附國債證券が他一千五百萬圓ある、更に五月一日の三億七千餘萬圓の低利借替による利拂減による國庫負擔の輕減額は年度五百五十九萬五千圓である

之て大體今後への 指針は與へられた

市場も安定するだらう

淸水日銀副總裁談

【東京七日發本社特電】淸水日銀副總裁談　大藏省から昭和十一年及び十二年中に期限到來する五分利公債借替條件が發表されたが、之で一般金融界で問題とされてゐた五分利公債借替問題について大體今後の指針が與へられた次第である之で五分利公債借替問題の全貌も明かになつて市場一般も安心し從つて安定することになるだらうと信ずる、今度借替へられる公債の敷市狀態については詳細なことは判らないが、大部分は銀行の所有であると思ふ、銀行所有以外の個人所有分中こんど乘替を希望するものに對しては從來同様優先權を與へる方針である、若し乘替へられなくて日銀手持として殘る分は一般市中に賣出す豫定である

乙種銀行も 預金利下決定

十日より實施する

【臺北八日發】市中銀行の預金利子協定に加盟する市中乙種銀行首腦は九日正午市[illegible]議に先立ち[illegible]正午市内某所に會合協議の結果[illegible]

臺北製糖の 今期實績

産糖七萬九千七百餘擔

臺北製糖臺北製糖所は本月四日午前七時をもつて原料全部の壓搾を終へ五日午後五時全く製糖作業を終了した、原料壓搾高六千百二十二萬四千斤、産糖七萬九千七百二十擔、製品步留一割三分、標準糖步留一割三分三厘五毛にして之を前期の壓搾原料四千二百四十八萬二十三擔四〇斤產糖五萬五千六百八十五擔五千斤、製品步留一割三分一厘一毛、標準糖步留一割三分一厘六毛に比すれば產糖に於て二萬四千二十擔を增し製品步留では一厘一毛低く標準糖步留では九毛方低つてゐる、尚ほ今期の作業は一月十五日午後六時限搾開始以來四月五日迄八十二日間に亘り原料收穫高は天候不順の爲め見込より減少したが步留と前期と大差なく實績が豫想に達しなかつたと云ふに過ぎない、因に同製糖所では既に作業も終了したので所員全部に對し十日、十一日の兩日慰勞休暇を與へることになつた

臺灣工業協會

十九日高雄で開催

臺灣工業協會は其後各地工業會社の入會者次第に增加し殊に高雄の淺野セメント工場、台湾製糖會社、[illegible]等が入會し會員二十餘名に達したが去月新年初會を兼ね例會を開催する筈でしたやうに今月の例會は高雄で十九日に開催の事に決定した

東西南北

池田三井支店長の長男が不慮の死を遂げて間もなく三菱役[illegible]氏の長男弘正君が七日[illegible]去した、三菱弘正君は京大經濟科を卒へ前途多望なる身を以て不幸病魔に襲はれ慈愛深き兩親に先だち又多くの弟妹を殘して此の世を去る▲四男三女の内長男一人を缺けた[illegible]何と言つても[illegible]は此上ない不幸である、一昨年も長男を亡くした人が意外に多かつた▲折角高等教育を受けても[illegible]然病魔に[illegible]又過度の勉強の爲めに身心を[illegible]して何になるまでもならぬ、勉强と健康といふ點に世人は注意しなければならない▲遞信部の臺灣總督府技手原田次郎君、九日ダグラス機で内地に赴く、豫定のところダグラス機が七日着に來ず八日も九州地方天候不良の爲め飛べぬといふとが同日午前九時基隆に[illegible]で急遽郵便物を積東丸に[illegible]時十分頃目動車に乘つて基隆に急行やつと十時出帆の大和丸に間に合つた▲ダグラス機が十日に臺北を出發して丁度同日門司着の大和丸と殆どドンく\に着くことになるが定期航空が飛行機に乏しいということは航空會社の信用に關する問題である、内臺旅客の爲めにも今一段のサービス、努力が望ましいと云はれてゐる。

島内郵貯尻

三月はやや減る

現在高 五十七萬三千八百人 二千二百八十二萬圓

三月における郵便貯金現在高は人員五十七萬三千八百四十八人、金額二千二百八十二萬[illegible]圓で前月に比し人員は千七百四十八人の增加をみたが金額は二萬四千五十四圓の減少を示した、例年三月は概ね上半期に預入增加し下期は諸般徵收金の用意及び第三期所得稅の納期をも控へ居ることとて[illegible]增加を示すものであるが當月期末にかけては寧ろ預增加となるを通常とするものであるが當月三萬餘圓の減少を示せるは恐らく二月中旬以降の寒氣が各種の農產物に相當大なる打擊を與へ延いて郵貯に影響せるものと考へられる、更に當月現在高を前年同期と比較するに人員二萬九百八十五人、金額一百二萬五千四百六十四圓、一人當り一圓六十一錢の孰れも激增を示してゐる、之を十年前の大正十五年三月末に比較すれば人員は本島人側の新規預入激增のため八萬三千六百三十一人、割七分增し金額に於ては逐年累進し實に千四百十六萬餘圓（十六割四分）の激增を示し一人當りも亦二十四十五錢即ち十二割五分增しても好況を呈してゐる、三月にかける受拂狀況は左表の如くである

△受入高

		前年同月對比増減
新預入人員	七、[illegible]	△三、[illegible]
口數	[illegible]	[illegible]
金額	[illegible]	[illegible]

△拂出高

全拂人員	[illegible]	[illegible]
口數	[illegible]	[illegible]
金額	[illegible]	[illegible]

△現在高

人員	五七三、八四八	[illegible]
金額	[illegible]	[illegible]

商況（八日）

臺中米價（八日）

蓬萊米（一〇九〇錢、九〇錢[illegible]）

島内米肥

臺米現物相場

[illegible]

基隆在庫米

八日現在 一五、八八三袋

高雄在庫米

八日現在 [illegible]

正米市況後場

[illegible]

島内肥料相場

大豆油粕 一圓九五錢

信用組合でも 引下げの時機

臺灣產業組合 加藤主事談

日銀の利下に次いで矢繼早に實現の運びとなり殊に三分五厘債の金融及び公債政策は矢繼早に實施されることとなつて右により金利の新標準が出來、政府は國策として低金利の再進行を謀令してゐるが、臺灣としても今明年中に低利借替新規起債が相次ぎ起債界は昭和八年下半期のやうな活況を呈するものと見られるが蓋し金利の水準が決定されて長期資金は統制、增減の新政策が愈々確實となつてゐるから新規資金の需要は[illegible]銀行のみならず島內金融機關として重要な地位を占める信用組合方面でも步調を合せ、貯金利率の一般低下を期すべしとの要求が高いがこれに就き臺灣產業組合協會主事加藤俊之助氏は語る

組合の貯金利率が一般に高すぎることは自他認めるところで、協會としても常にその低下に勉むべきことを指導して來たところである、組合が高い利息で貯金を集め自ら消化に惱んでゐる姿は如何にも不可解のやうに思はれるが、然し產業組合の貯金は世間で見るほど多くない例へば銀行への預金が一千二百萬圓位とあるが、之の全部を貯金とは言へぬ[illegible]の貯金は[illegible]萬圓位に過ぎなかろう、而も組合は殆ど無利子の自己資金が豐富だからあまり痛痒を感じない又會社の如き田舍の組合では民間金利が割高になつてゐるのであまり下げるとか貯んで困る恐れがある、之らが下げ惱む原因であるが、從つて一律にはゆかぬが國策として又銀行貯も歩先下げるとなれば組合も各自內容に應じて貯金利下げの要が大いにあると思ふ

起債界では 尚ほ見送り

【臺北九日發本社特電】臺灣起債[illegible]

今明年度期限の 借替する公債

【東京七日發】今回低利借替に決定した十一年並に十二年度中償還期限到來の五分利國庫債券の銘柄別內譯左の如し（單位千圓）

二十三、二十六、二十八回	四四、七二九
二十七回	八九、八四八
二十九回	四、九五七
三十回	一四、九〇七
三十二回	九九、三六〇
三十四回	五九、三六〇

内地から又も 優良種牡馬來

九日著臺を待ち崎頂牧場へ放つ

臺灣總督府からの依頼により[illegible]用の種牡馬を同省から[illegible]することとなつた、右の種馬に九日入港の便船で基隆に着き直ちに新竹州立の崎頂牧場に移送され、[illegible]を待つて早速種付を開始される豫定であるが、この馬は[illegible]馬のうち一頭は[illegible]一頭は[illegible]に夫々[illegible]られてゐる

新式九製糖會社の 十年期事業成績

前年より千六百萬圓の利益增

內容益々充實さる

昭和十年期に於ける各製糖會社（新式九社）の事業成績は近年の一般的好況に惠まれて素晴らしい實績を收めた、即ち本期の總收入から總支出を差引いた利益金は臺灣製糖の一千六百萬圓を筆頭に大日本の一千五百萬圓を第二位とし各社の總計は五千六百七十四萬圓で前年度の四千二十七萬圓に比すれば一千六百五十萬圓近くの增加で、各社の利益金及び前期からの繰越金は左表の如し（單位千圓）

	資本金	拂込金	總收入	利益金	前期繰越
臺灣	[illegible]	[illegible]	[illegible]	[illegible]	[illegible]
新興	[illegible]	[illegible]	[illegible]	[illegible]	[illegible]
明治	[illegible]	[illegible]	[illegible]	[illegible]	[illegible]
大日本	[illegible]	[illegible]	[illegible]	[illegible]	[illegible]
鹽水港	[illegible]	[illegible]	[illegible]	[illegible]	[illegible]
帝國	[illegible]	[illegible]	[illegible]	[illegible]	[illegible]
昭和	[illegible]	[illegible]	[illegible]	[illegible]	[illegible]
臺東	[illegible]	[illegible]	[illegible]	[illegible]	[illegible]
新竹	[illegible]	[illegible]	[illegible]	[illegible]	[illegible]
合計	[illegible]	[illegible]	[illegible]	[illegible]	[illegible]

次に前掲の切金金と前期繰越金とを合して本期に處分をなしたところを見るに、株主配當及び役員賞與はまだく可能なるにも拘らず諸積立及び諸償却に出來る限り振向けて不時の不況に備ふると共に會社の內容充實を期したのである

諸積立とは△法定積立△別途積立△從業員退職手當基金△使用人恩給扶助基金△配當平均準備積立△製糖及副業研究基金等であり諸償却とは機械、建物等の固定資產減價償却である、本期各社の處分方法左の如し（單位千圓）

	諸積立	諸償却	役員賞與	後期繰越
臺灣	[illegible]	[illegible]	[illegible]	[illegible]
新興	[illegible]	[illegible]	[illegible]	[illegible]
明治	[illegible]	[illegible]	[illegible]	[illegible]
大日本	[illegible]	[illegible]	[illegible]	[illegible]
鹽水港	[illegible]	[illegible]	[illegible]	[illegible]
帝國	[illegible]	[illegible]	[illegible]	[illegible]
昭和	[illegible]	[illegible]	[illegible]	[illegible]
臺東	[illegible]	[illegible]	[illegible]	[illegible]
新竹	[illegible]	[illegible]	[illegible]	[illegible]
合計	[illegible]	[illegible]	[illegible]	[illegible]

前期七分

△昭和　六分（前期六分）
△臺東　六分（前期六分）

勸銀臨時總會

近藤氏理事に再選さる

日本勸業銀行では馬場總裁の藏相就任に基き石井副總裁の總裁就任、大橋理事の副總裁昇進により理事一名の缺員を生じたので之が補缺者二名及び來る五月十一日を以て任期滿了する理事改選のため、八日午前十時より東京本店に於て臨時總會を開催したが右の結果補缺新理事として野口信二氏（元秘書課長預金課長）當選し、任期滿了に伴へる理事改選では理事に近藤有會氏、宮澤森吉氏（元主計課長兼檢查課長）委員理事に原邦道、酒井忠正氏が當選した尚ほ馬場總裁への功勞金贈與の件は評議役會一任の事に決し散會した

酒造米購入

三菱へ落札

臺灣總督府專賣局では八日午後二時酒造用蓬萊米玄米百十七萬キログラムの購買入札を執行した入札價格は

三菱	一九五、〇三九〇〇
三井	一九六、四二八、三〇〇
[illegible]	[illegible]
三菱	二〇二、九九五、〇〇
三井	[illegible]

期米

大阪期米後場

	寄	中	引
四月	三一、〇七	[illegible]	三〇、二五
[illegible]	[illegible]	[illegible]	[illegible]

安
內地玄安
通標改（七月五八二五%）一二圓六〇錢
同（七月五八二九%）一四二錢
硫酸加里四八% 一二圓四〇錢

東京期米後場

[illegible]

神戸期米後場

[illegible]

堂島兩建控除俵合

[illegible]

堂島米況後場

【大阪八日發】押目買入氣强く先高に寄り地場買にジリく引締めたが買物續かず一〇錢と押して大引

株式

大阪短期後場

銘柄	寄	引
[illegible]	[illegible]	[illegible]

大阪長期後場

銘柄	寄	引
[illegible]	[illegible]	[illegible]

東京短期後場

銘柄	寄	引
[illegible]	[illegible]	[illegible]

東京長期夢

[illegible]

大株雜觀

【大阪八日發】日銀の利下げ強行は增稅と軍需豫算の兩床にして無條件樂觀は豫戒の要ありとされ政府の低金利策は英斷的にして且つ性急にて國債三分半利借替斷行され東西銀行預金利下等期待されて今朝は之等を好感して買人氣を助長し初日と新規買に一寸手放れて伸びて見たるも[illegible]市場の市況は早くも目先好材料出盡しと見る反面な賣買が行はれて後場の商品と見る反面な賣買がなされ[illegible]上げ足一服の模様となり短期新東の如き百二十七回乘せから大商勢ダレ大體に於て保合の人氣であつた

爲替

臺銀建値

[illegible]

穀肥

大連特產

[illegible]

神戸豆粕

[illegible]

砂糖

大阪清算

[illegible]

絲況

大阪綿絲

[illegible]

大阪棉花

[illegible]

大阪人絹

[illegible]

横濱生絲

[illegible]

淋病 世界驚異の根治發明療法

全的信頼！ 自分で治療する人 二萬餘の花柳病醫師

初感染に根治せば撲滅も出來る淋病

プラオンギン ケンゴール

東京吉原遊廓吉原病院前院長佐藤築先生畢生の大發明

淋病を撲滅するため從來の不徹底な患者の療法を統一して感染後は直ちに殺菌と浸蝕力に强大な銀を主劑の優秀藥で尿道直接に治療して根治を計る法律を定めた。著効に驚ろいてある

[illegible]

淋病―を治して結婚まで

膀胱が痛み、睾丸が腫れ、膿が出る、熱の出る、慢性淋病の煩ひのが手輕く

[illegible]

ケンゴール 日本製藥合名會社製品

總代理店 河原商店

日本で始めての 街頭洋畫展
春の銀座に變つた景物
小島靜三郎

東京に仮居附は綻びそめて春酣げな盛を公がこぼしてゐる、もう世は春だ、花の四月だ！——銀座街では銀ブラ連にサービスする爲に物の販賣、展會は日本で最初の街頭洋畫展覽會を四月一日から十日まで催し、暗さく晴やかなその街を一層華やかな歡樂境と化せしめた。

この街頭展の組織は帝展洋畫部の大御所岡田三郎助畫伯を顧問に舞助員として美術學校助教授伊原宇三郎、辻永、寺内萬次郎、大久保作次郎、中村研一、牧野虎雄、安宅安五郎、柚木久太、高間惣七、田辺至、中野和高、小林萬吾、阿以田治修、太田三郎、清水良雄等の洋畫壇の一流作家が顔を揃へ「銀座美術協會」と云ふ名稱を附けてゐる。

而してその會員は若き作家十一人で、何れも帝展其他の展覧會で既に選外されてゐる人々である。其顔觸れは井手好也、石川滋、富川潤一、大貫松三、猪島秀生、島田愛輔、眞木小太郎、關野準夫、木下鉄二、三輪孝、島崎政太郎、島津一郎、澤田哲、千葉渾、沼田一郎、川端實、世岡丁一の諸氏でこれ等の作家は未だ本當の青年作家であるから、へャになつて畫を描いてゐる。だから大家のやうにをさまつてゐるやうな氣分もなければ、重々しい個展も見えないが併し、どんな小さい畫でも全力を傾倒して、かいてゐるから何となく人の心に沁込んで來るものがある。

私はまだ全部の陳列を終らないうちに大御所岡田三郎助畫伯の作品などが出陳されたので、和やかな春の午後の陽光を浴びながら銀座を歩いて、街頭展なるものに初の目見得をした。——

街の夜店化図では裝飾屋さんが紙製の青柳の木を取りつけたり鋪道の窓に模様をかいた大きな額の如き裝飾を掲げたりして宛のやうな賑かしさを見せてゐた花の東京を見物に來る人々はきっと半日を出銀座に消費する事であらう。洋畫と街の裝飾、それは現代人の心にきっと美しく映るに相違ない——新鮮の方から見てあいた東側のネトウ洋畫研究所と金文字の看板が輝いてゐる店のショウヰンドーにローマ字でシラオカとサインした三十號位の「つばきの靜物畫」と小品の「風景畫」が陳列されてゐた。帝展風な畫風だが新鮮味のある畫だつた。風景畫も率直な作品だつた、いくらか賣りたいと云ふ氣持の手傷つてゐるかも知れたが、どうせ街頭に出す以上賣れないものなんか掲いても仕方があるまい。寧へさうした氣持がある程でも好な新しがつた所の美術館で見るやうな作品よりは良い。

資生堂の中央のウヰンドーに岡田三郎助畫伯のテンペラで十七八位の娘を描いた百號の畫が出陳されてゐるが畫架を瀟洒で陰影の如くに整つてゐる。それがひど效果的に現はれた、若き血に燃ゆる女、何んと銀座に相應しい繪よ。——すぐ隣の書店は元陳本が阪急百貨店である。新販賣のイキな意匠が澤山掲げられてゐる。洋裝の婦人を連れた街の年中和裝の女などが陳列してゐた

山葉樂器店には吉田元子さんと云ふ閨秀作家が肖像畫と、百合の花の繪を出してゐる。但畫室は銀座で名高い老舗だが今も昔の人が經營してゐるとか知らんが、店の看板は一變してゐる。ここには鮮の作が大きい風景畫が一點あつた。作家の名と命題は是非つけて置いて貰ひたい。繪によつては其筆者を判斷しかねることが往々にあるもんだ。

それから商店の都合もあるのだ[illegible]れてゐるより上品で良いが三軒置き四軒置きとなると少し淋しい——一番畫を優待してゐるのは資生堂で岡田畫伯の畫に濃綠と黄色の絹布で特にバックを拵へてゐる。商品などもほんの三、四點並べた丈で畫との調和に注意を拂つてゐた

青龍刀

▲東西兩朝日新聞に連載中の、尾崎士郎の「人生劇場」の重要な登場人物は、殆ど馬込村在住の尾崎の友人たちが、モデルになつてゐる。そこで、尾崎にモデル供養をさせろ、といふ議がよりくに持ちあがり、つひに、代表を選んで交渉させた。

▲と、どんな風の吹きまはしか「そ、そ、そんな手はないよ、俺はいやだよ」と、例の吃りロ調で、尾崎はにべもなくその申出を断つたものだ。

▲ところが、それから數日經つて尾崎のところに大森海岸の某料亭から勘定書が來た、藝者の玉代なども入つてゐて莫大もない金額だ。尾崎にとつては記憶のない遊興費なので、おかしいな、とつくく勘定書を眺めてゐると、隅のところに「怒濤部員モデル供養費」と書いてあつた

▲モデル連中、當の尾崎が知らない間にさつさと供養を濟ましてしまつてゐたのだ

◆美術時評◆ 春の畫壇を見る
廣田氏と鹽月氏の作品
野村幸一

君は人間の心を明るくする。ショーウヰンドに飾られた衣裳にも何か魅力がある。そんな事に因果關係はないかも知れないが、畫家にもそれらしい氣分が出て、個性とか感覺が多い。

×

最近變た廣田剛郎氏の個展は、若々しい異な氣持で眺められる繪が多くて惡しく感じられた。所謂内地作家は、ともすると、いゝ加減な作品を描いて、平氣な顔で出品してゐる。リアリズテツクだと云へばそれまでだが、氏の作品にはそんな點が微塵もない。眞面目な作畫態度がよく畫面を統一して行くのがおはこらしいが氏の作品は一寸も害つてゐない。本島の特徴としての強烈な光線のなかにある物體を大膽に平面子で描いてゐる。作品「淡水風景」等は氏の風格を充分に見せてゐる。「臺南郊外」の作はクレールな作で、これ等の方に良き片鱗を見せてゐる「甘蔗畑」の小品は即景に洋畫でなくては見られぬ良さがある

「甘蔗畑」の水牛は闘た所モノクローム的な描法であるが、正確なデツサンが畫をしめてゐて破綻がない

何にしても手堅さがこの個展をより良く觀せてくれる

× ×

鹽月桃甫氏の生活十五年、「石の上にも三年」と云ふ言葉があるが、その五倍も臺灣の特殊を描いて來た鹽月桃甫氏は羨ましい。教育會館で氏の個展に接して華麗な目錄の最初に此島の燃光と山の蕃人、蕃婦カンクレージそれ等を熟視し敬愛して飽かず」は氏の心境を物語つてゐる事だと思ふ。一三〇點程の作品を觀てさうしたモチーフの作品が大部分である。素朴なタイヤルの女「印度牛」の奇怪な姿、黒褐の蕃の姿「ガランビ風景」そこに原始の姿を發する前に、詩人の甚な[illegible]境の様な色調が瞳孔に喰入つて來るか、それは恐ろしい殺人色でなく子供達の憧かれの色である。さうしたハーモニーのある詩を、畫で描く氏の氣持が素直に受け入れられる

東洋のゴホガンだと云つたつて氏には宇頂天になる程の野暮な誠もないが、この記錄的な十五年間の作品を一瞥して「成程ゴホガンの様なプロセスがあつた」と思つた。フォビズム的な「紅衣少女」の作品やデコラテーブな「ガランビ燈臺」キュビズム的な「カンクレージ」詩的な「霧社の夕暮は悲し」の蛮人の血が染まつたかの如き雲、それに霧社事件にヒントを得たらしい「哥」の大作、あの畫面に漲つた灰色の憂鬱さは何か知ら魅ふつものがある

かうした氏の作品を觀て惑した事は、氏は正攻法の畫家でなく「音無の構」への机龍之助ではないか」と思ふ。龍之助の劍を筆に交換して見たら鹽月氏の姿だつたと云ふ事になりはしないか。それは冗談であるが氏の繪に定石のデッサンを望む事は愚かな事だ。氏の中期の作品は線を追究してゐるし、而して現在の作品は色に依るデッサンに到達してゐる。さうして純粹繪畫へのスインクスの謎を解かうとしてゐる

それだけに氏の繪は、理解されないかも知れないが、かへつて氏にとつて、それが幸せであるかも知れぬ

この個展は臺灣畫壇に或る方向を與へてゐるが、非常に意味深長だ。而してロマンチツクな文學的傾向へかぶつて行くやうな過渡期にある氏の今後の畫境に精進を祈つてやまない

眼
（二）福井[illegible]

雜誌紹介

◆日の出（四月號）高橋聯合艦隊司令長官の「我に必勝の信念あり」と前、角海軍大臣の「負けじ魂」とは卷頭を飾る金玉の文字、而も総裁の談に高橋中將の生立記、海の守神東郷元帥の風貌、さては波荒き太平洋から島國の前途を語つて興味津々、ニュース的な讀物では霧島昇次の「英國新帝の御痕話」元村泰一の「新代議士の戀り話」がある、高周波の言葉が現代日本の大きなトピックとなつた今日それを含めた河村直の「最近の日本發明物語」は讀んで有益である。その他例によつて小説を滿載してゐる（定價五拾錢、東京市牛込區矢來町新潮社）

萬なかだち

求職一件一回 壹圓貳拾錢　其他 一回 壹圓七拾錢　匿名 倍額

店員 [illegible]至急入用本人來談 基隆市義重町久會寺前 [illegible]生堂

外社員 招聘固定給有り無經驗者も指導す履歷書持参 臺北市京町三ノ一 第一生命

募集 看護婦 助産婦 [illegible] 電話〇九二番

產婆生徒 募集四月十三日開始 臺北市港町 [illegible]

助手 見習至急入用 京町三の一 メリケン床

貸家 [illegible] 電話[illegible]

貸家 大正町[illegible]

貸家 水道町[illegible]

貸住 [illegible]

長谷川冷凍機 [illegible]

肺病・肋膜になやむ
臺灣日日讀者の大福音

◎セキ止め法
根本の肺病を治さぬうちはセキは止り切りませんが、餘り烈しい時には、オバコ、[illegible]、[illegible]、ベランの根などに甘草を添へたものを煎じて服用するがよい。

◎喀血の手當
喀血の皆め死に至る危險は少ないから、恐れず、あわてず[illegible]下さい。[illegible]

◎肺病は不治[illegible]
[illegible]

◎熱について
肺病者の發熱は、結核菌の毒素が血液中に吸收され全身を循環する爲めに起るもので、發熱は實に結核の證據であり、病菌活動の正確な標準であります。[illegible]

◇野生藥草と肺病
肺に野生藥草で肺病によいものはボケの實、アミガサユリの根、ジャノヒゲの根、ヘトムギなど効があります。くはしくは「[illegible]」を見て下さい。

◇正しい治療法
今すぐ「臺灣日日で見た」と書いてハガキをお出しなさい。[illegible]無代進呈[illegible]

白なまづ

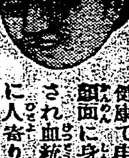

健康で申分ない體がいつの頃からか白い赤いハンテンが顏面に身體に發作し大きく擴大するので生來の美顏も害され血統を疑はれて折角の良縁も破れし例もある。自然に人寄りの場所等には遠慮勝ちで誠につらい悲しく困る人に信頼される良藥發見し多大の好評です二錢切手封入申越の方に詳報す

明石市相生町二丁目 長壽園

大阪高津表門筋
昔も 今も
効能で賣れる 七ふく ひゑぐすり
効 逆上を引下げ便通をよくし梅毒淋病諸毒を下す
價 半週分 [illegible] 一週分 [illegible] 二週分 [illegible]
▲送料十錢 海外 四十二錢
本家七ふくや伊藤長兵衛
振替阪九七三・電南七二九

製法 日・英・米・加・愛蘭 專賣特許　有馬・青山・太田 三醫學博士創製

元疫免 アーオー 結核

AOは有害なる過敏元を含有せざる世界唯一の結核菌製劑にして歐米の學者間に聲望がある。故に治療、豫防、診斷的應用に當り毫も不快の副作用を發することがない。

◇AOの治療的應用◇
肺結核、眼科結核、肋腹膜炎、皮膚結核、外科結核、泌尿生殖器結核、喘息等
特に肺結核の初期及眼科的結核に卓効ある事が多數大家の實驗報告で確實である

◇AOの豫防的應用◇
潜伏結核、淋巴腺腫、虚弱體質、結核疑症等
殊に腺病質幷に結核の疑ある學生と兒童に對しては是非接種を試みて發病豫防、體質改善を計るべきであると信ずる。

◇AOの診斷的應用◇
治療を兼ねたる無害の診斷法

AOは世界廿五ヶ國に於て使用せらる。國産細菌學的製劑にして歐米諸國認可を有するものはAOを以て唯一とする。

各號注射 大人用 一管及五管入 小兒用 一管及五管入

【上星說解】 發賣元 大阪市東區北濱四丁目 須美商店

日・英・米・佛・諾・專賣特許　河合藥學博士創製

美味しい 消化の良い ミツワ肝油ドロップス

肝油と酵母ヴィタミンBと無機強壯料との綜合榮養劑
發育の要 ミツワ肝油ドロップス

なぜ効力が一定か——ミツワ肝油ドロップス
ヴィタミン含量の一番多い特許肝油を、一々嚴密に試驗してA七百カールプライス單位（一顆六千三百國際單位）、D二百白鼠單位に一定（普通藥用肝油の約十倍）し、空氣と日光を防いであるからです。

普通の肝油は——なぜ効力が不同か
肝油原料にはヴィタミンの少ないのもあれば多いのもあるのを、普通の藥用肝油はその濃度を一定に合はせてなく、且つヴィタミンを破壞する空氣と日光を防いでないからです。

なぜ消化が良いか——ミツワ肝油ドロップス
ヴィタミン含量が多いから肝油の量は少なくてよく、而もそれが綿密に乳化して、お乳と同樣に油は微粒子となつて居る爲、消化吸收が完全で、榮養強壯效果が一層大きいのです。

普通の肝油は——なぜ消化が惡いか
油は元來消化のよくないもの、殊に肝油は植物性の油よりも消化が惡いのを五瓦づゝも飲まねばならぬから、胃腸に障つて時々下痢を起し、折角肥つても亦元に戻つたりします。

（實物大）

ミツワ肝油ドロップス一顆のヴィタミン含量は普通肝油五瓦に優る

定價 [illegible]
京都・關門 ミツワ石鹸本舗 丸見屋商店・藥品部

鉢植りのデンドロビユーム（本社中會根氏栽培）

シャム皇族御一行 御出發

【高雄電話】日滿親善使節として訪日の途次來臺したシャム皇族ナコル・パーラバールン殿下同妃殿下同王女の御一行及同國國防相總理府長サニー大佐一行は高雄州各地の御視察を了へられ豫定より一日繰上げ八日午後三時明石山丸に御乘船高雄出帆一路内地に向はれたが一行は出帆に先立ち折柄入港中の第三艦隊旗艦出雲に及川司令長官を訪問交驩し同艦内を拜觀した高雄知事代理廣谷内務部長及び松尾市尹は同船の出帆前訪問して告別の挨拶を述べた

香奠返しに國防獻金

臺北州七星郡北投庄中島永一氏は今回令息俊太郎氏の忌明に當り香奠返しとして國防獻金に金百圓寄附方を申出八日本社へ持參しその手續方を依頼する所があつた

高雄市民の歡呼裡に 第三艦隊が入港

全市一齊に國旗を掲揚し 歡迎の赤誠を披瀝

【高雄電話】八日高雄入港の第三艦隊旗艦出雲第十戰隊第五水雷戰隊の各艦は午後一時半戰隊を先頭に整然と列んで堂々と入港し同二時及川司令長官は幕僚の稻田出雲艦長第五水雷戰隊の七司令は廣谷内務部長を始め宮尾警務部長、松尾市尹等が直に旗艦出雲に及川司令長官を訪問して歡迎の挨拶を述べ同司令長官も幕僚を隨へて上陸し州市各官衙を答禮した此の日朝來壽山中腹に州市民の歡呼を浴びつつ投錨したが知事代理廣谷内務部長、海軍部長は大國旗を掲揚し全市各戸も一齊に國旗を掲揚して歡迎の赤誠を披瀝した

日下知事が 復興狀況視察

【臺中電話】日下知事は十日午前八時東勢郡下各地十三日より十七日迄原大甲郡下各地の復興狀況の視察をなす筈

農講所を新設し 蕃人先覺者を養成

臺東廳の蕃地開發計畫

臺東廳では蕃地蕃人の先覺者を養成する目的で里壠支廳下パイトワン蕃業指導所内に本年度より農業講習所を新設することになり既に豫算の配布も受けて來る五月一日より開所すべく目下諸般の準備を進められてゐるが入所生は先に蕃地のところ廳下各蕃地より應募者二十二名に達したので當局では此の中より二十名を選拔して入所を許可する筈であるが其の内譯はブヌン族十名、パイワン族十名で何れも山の教育所を優秀なる成績で卒業した各地の代表的模範生である、同講習所の年限は一年であるが其の内容、目的に於ては從來の試驗機關である產業指導所より一步進められた教育機關であつて今後の蕃地開發には今後の蕃地發展上大いに見るべきものあるべく期待されてゐる

花蓮港高女の 學級增加計畫

【花蓮港電話】花蓮港高女學校は四年制度四學級の編成で毎年一年級五十名を募集してゐるが最近二、三年間に入學志願者激增し昨十年は百十名本十一年は百三十五名の志願者があり本年の如きは合格者僅かに三割七分と云ふ有樣で年々激增する志願者に對する收容力不足して學級增加の必要が叫ばれてゐたが十一年度には花蓮港中學校の新設に多額の經費を要したので教育關係の新規事業は全然見合せの餘儀なき狀態に立至つたが當局に於ても右學級增加の必要を痛感し明十二年度にはこれを實現すべく二萬圓内外の豫算を計上し總督府に要求する模樣である

臺南無電局は 安平か有望

【臺南電話】二、三年來當局にて種々攻究中であつた臺南無電局の設置に關しては豫算その他の關係からその實現を見なかつたが今回愈々遞信部の諒解を得工費四十萬圓二ヶ年繼續事業として愈々その實現を見ることとなり逓信部では八日片山遞信部工務課長來南し愈々敷地の選定その他に就き州市當局並に郵便局當局と種々打合せをする所があつたが地理的關係上市内安平が最適地として最も有望視されてゐる

稚兒行列に賑ふ 基隆の花祭

【基隆電話】基隆佛教團主催の花まつりは八日午後一時稚兒行列に始まり五十餘名の可愛らしい稚兒に日曜學校兒童六十餘名加はり久實りで觀衆は菊花に中の字を浮かした同色のもので、一商の如く白粉入りたスッキリしたものである

中平地方課長が 墓地を實地踏査

州は大坡墓地使用に不滿

【宜蘭電話】中平臺北州地方課長は我原總督へ七日正午來宜、宜蘭街内本島人が重大關心を持つてゐる墓地紛爭問題の根據をなす大坡、林尾兩墓地の實地踏査を行つた、地元から田中郡守、岡田庶務課長、岩田助役、野口庶務主任等が案内として同道、約四時間に亙り附近一帶を詳細調査の上午後五時頃、杉崎旅館に投宿したが旅館に中平課長を訪ねては語る

先般街民有志が陳情に來たので實地を踏査した譯だ、陳情者は現在の林尾墓地に代るべき土地を指定した樣だが實地踏査の結果陳情者の指定した土地が官有地でないことが判明し之に代るべき適地も調べて來た、陳情者は官有地と民有地を間違へたのだらう、宜蘭街民に對し満足な街民と同樣の待遇で大坡墓地を使

花蓮港中學は農 校校舍と決定

【花蓮港電話】同校の遲れてゐる花蓮港中學校では着々準備だけは進めてゐる學校校舍は元農業補習學校校舍と決定制服制帽も同校長廳、廳長等の協議でスマートな折襟の青味がかつた國防色、帽子

臺灣北端の 別世界覗き

（中） 狹い金瓜石から年二千萬圓

九分の大規模を一望して、新築の鑛業俱樂部の庭から遠望して、再びバスに乘込み小西會計課長などに送られ金瓜石へ向ふ、此處から瑞芳庄長曾川三氏も一行に加はる要塞地帶とあつて寫眞撮影は嚴禁だが、司令部の許可を得て二名だけ宜しいといふ事になつたが、其代りす高等特務が目附役として之れ又一行中に加はる。

×　×

後藤に至る途を越えるとモウ金瓜石、別天地だ、先づ臺陽鑛業の事務所に寄く、同山の大規模な採掘法、廣大な鑛區、東洋一を誇る大選鑛場、大精錬場に流石に一千萬餘圓の巨額な資本を投してゐるだけに我々の度膽を拔くに充分である。

三毛所長は上京中なので副所長後藤音吉氏が代つて懇切な説明をする之によると金瓜石金山は九分金山を發見した翌年の明治廿七年に發見從來田中長兵衛氏の個人經營であつたが大正七年同氏を社長とする田中鑛山株式會社が繼承し更に同十四年後宮氏の金瓜石鑛山株式會社が之を繼承したものを昭和八年日本鑛業株式會社が採掘全部を買收し、その名も臺灣鑛業と改稱し今日に至つたもの、その鑛區も目下採掘中の鑛區だけで八百八十八萬三千餘坪、金の他に銀と銅とを無盡藏に包藏してゐるのでその採鑛方法も又遠大なる計畫の下に礦脈の延長に沿うて高さ三十五米乃至四十米毎に横坑道を開鑿し更に上下の横坑を連絡するため

に、二十米每に堅坑を作り以て採鑛跡の充塡、運搬車に人道、通氣排水、鑛夫昇降等の用に供してゐる、何の事は無い、地下一體はアパートメントの一大建築物そのものになつてゐる、坑道の掘進延長の總延長は大部分據延長であつて堅坑は三百餘尺が毎日その任務に從事して探掘した鑛石を電車又は蓄電池機關車で運搬し、地下の寶を手際よく續々に取り出してゐる。

×　×

金瓜石鑛山が自慢する所謂山のパラダイスの建設——とは、ざつとこんなもの、從業員としては内地人七百、内社員は百七十名、本島人が六千人、支那人苦力が千六百人、合計全從業員は八千三百人その家族を合せると、金瓜石の全住民約一萬五千四百人といふ數字だ。そして是等の人々に仕拂ふ勞銀、諸手當給が一ヶ月何と三十萬圓流石に金の無盡藏庫で無ければ見られぬ人生縮圖だ。さてコレ丈けの大仕掛けに依つて、どれだけの利益が擧がるかといふと、現在で金塊年額二噸九百三十萬圓、銀十五噸七十五萬圓、銅一萬一千噸九百萬圓、計千九百萬圓といふ素晴らしい數字。

×　×

だが巨額の資本も投じてゐる、資本金は二千萬圓拂込濟だが、金山の買收費二千百萬圓、その以後の投下資本千二百萬圓といふ勘定これで臺灣鑛業も進榮さへしなければ僅に年一割六分の配當は出來るが、配當を八分に止め、他は島田專務の道樂費になつてゐる、その道樂とは養殖の油田への投資だ道樂は道樂でも國家的事業への大道樂なんだ。

臺灣も空の時代

現在の〝係〟では不充分とて 航空課新設を要望

最近航空界を通觀するに、臺北に於ても内地の正式飛行が開かれ、更に近くは臺北バンコック航路も開かれんとしてをり、内には學生航究會の盛んなる發展、飛行場の新設等あり、更に將來南の翼は南支、南洋を目指して伸展されんとする情勢にあるが、この際督府當局たる遞信部に於ては昭和の初年臺内定期の計畫當時創設せられたる航空係り部を更に擴張せる意味にて今日に及んでをり當時の手薄の感があつた、而して本島の航界は卽今益々多事ならんとする今日、かかる貧弱なる陣容をもつてしては到底その任を全うする能はず、延いては斯界の發展に支障を來すことともなるので遞信部に於ては、來る十二年度豫算に課長以下、航空官二名乃至三名、書記、技手等各若干名を擁する航空課新設に要する豫算を計上するものらしく注目を惹いてゐる

岩松司令官來新

【新竹電話】岩松守備隊司令官は來新新竹神社に正式參拜後、増田知事、青木市尹を訪問しそれより香山海岸油田、崎頂牧場の飼馬を視察後海岸に一泊十日午前十時三十七分發車で臺北の豫定

尾墓地に葬せるだけの手をつくしどうしてもいけないなら他に適地を見つけて方法を講ずれば良いのだ、州としては適地の物色については宜蘭街と更に一步進んで州の林ばかりでなく更に一步進んで州のだけでなく探してやりたい位に考へてゐる、だが現在の林尾墓地は道路のつけ樣によつては相當便利に使用出來るのでないかと思つた

用せしめる案は州として滿足出來ない、大坡墓地は早晩埋葬の整理を行はねばならぬ位だ、そんな土地を頭翼前の古い歷史を持つ出してどうかうしようといふ消極的な方法より現在の林

大膽不敵の一支那人 鳳山無電構内に侵入

軍機保護法違反者として 高雄法院支部に送局

【高雄電話】去る三月二十一日午後十分頃鳳山海軍無電所構内に一支那人が侵入し同所電信所外側を一周し許可なくして同所内に出入し得ることを知りながら大膽不敵にも正門より無斷侵入し同支那人は同所長宮島少佐に取調べらるるや其の他の事件に關して一旦鳳山郡に引渡されたが兵分派所に急報したので同所では所長の命令で身柄を保護すると共に憲兵隊に急報し直に憲兵隊員が出張して取調べの結果支那人は無許可にて外國貨物船に乘込み支那寧波縣より渡臺したる者にて一圓の所持金を有し目下軍機保護法違反に問はれ同法院支部に送局された

右は高雄州潮州郡に住居を有する支那人の形式を以て同一事件に關して數月前軍港附近の軍事施設を窺ふ目的で本島人の官家に出入りして居り昨年三月頃本島人女性と結婚し附近の船渠工場、艦船の碇泊等を密かに視察し居たる事が發覺したので本件は重大事件として取扱ひ目下取調べ中である（以下判讀困難）

林家美貌の令孃と 戀を囁く運轉手

主人に知られて解雇を悲觀 カルモ自殺を企つ

【臺中電話】豐原郡神岡庄林獻堂氏方の抱へ運轉手野原郡潭子庄林某（二二）のカルモチン自殺未遂事件の原因についてはカルモチンを嚥下し昏睡危篤狀態にあるに拘らず病院に搬送せず、又抱へ醫師林醫師を避けてわざわざ同醫師の來診を乞ひ各關係者には口止めする等より其原因につき種々噂を生んでゐるが林運轉手自殺未遂に至る内面生活が暴露されんとしてゐる仄聞するに林運轉手は昨年來林家の第二夫人の娘（一七）と戀に陷り將來を約束するまでになつてゐたが最近二人で撮つた寫眞を同家會計係に發見され主人林氏の知る所となり最近同家を解雇されさらになつたのを悲觀しての自殺と見られてゐる

街の勇者に州 が金一封

【新竹電話】基隆郡平溪庄陳火灶官蘭郡官蘭街陳昌、桃園郡大溪街陳某の三名は昨年十二月二十四日午後十二時頃桃園郡桃園街一五番林氏方に忍び入らんとした同郡大園庄沙崙六一張某（四）を逮捕した功により六月州防犯課より金一封を贈與された

老婆を毆る

八日午後六時中壢市内本町二丁目二番地通譯王氏定妹（六）が自宅に於て猫仔徒弟蔡天提（三）に毆打され負傷を加へて逃走した、署に於て直北部署の防犯係は行方嚴探中である

林雲霖等は 一先づ釋放

林本源家の第三房林忠の公業に關し債權四萬圓に相當する林忠の土地所有權を差押された林忠の辯護士と被告との間に介在する自己の地位並びに財産の公證に拘り全額を支拂ひたるに依り二萬二千圓で買收し四萬圓で賣却用し四萬圓を賣り渡したのに拘らず三萬二千圓で買取したと欺いて三萬二千圓に對する辯金及び差金八千圓を着服したとの疑ひを以て嚴に七星郡警察に檢擧されたいで去月二十日臺北地方法院檢察局に送局された元新莊土地務林雲霖等（三）は一件書類と共に本件送局されたがこの問題であり作らこの大詰取に一枚加はつた林忠も事件の成行を注目されてゐたが八日の檢察官の取調を受けて其等事件は期間切れと共に同日午後三時一先づ釋放される事に至つた、然し乍ら事件は今後とも同檢察官に依つて鋭意取調べ續行される筈で、又關係者の頭腦明晰ならざる爲の取調べに困難性もあり處分決定までには相當時日を要するものと見られてゐる

藤田知事の巡視日 程變更

臺南州東石郡下に於ける藤田州知事の初巡視は豫定を變更して來る十四、五日に決定した

臺北中學入學者

臺北一中學入學者は八日左の通り（以下氏名略）

二日目も 大入り滿員

【臺中電話】東京大相撲臺中巡業第二日目は午前八時開場同十一時半から取組に入つたが初日同樣晴天に恵まれ相變らず大入滿員の盛況、場内は歡呼に沸き相好をくづし油が乘つて人氣を呼んだ、中入後の勝負左の如し

東部開發の 調査は完了

兩廳の打合せに一…

東部開發を目的とする東部開發調査は總督府の東部開發調査隊が全力を擧げて三ヶ年計畫の下に、着々事業を進めてゐる東部二十五年目の最初の三年間の作物に關する研究並びに水利、交通に關して調査した植民開發の事業を完了して最近各支廳に於て總合する打合會を開くこととなり來る十三日臺東、花蓮港兩廳長、各郡守を召集し會合の上協議する

（以下氏名略）

嘉義の大角力 前景氣盛ん

【嘉義電話】嘉義市の東京大相撲は九、十の兩日公會堂前廣場で擧行市内の官民並に郡民及び地方を合せて既に千五百枚の前賣券が賣れ更に其氣配を見る中初日の取組次の如し

（取組表略）

八日午後六時四十五分、同一行は嘉義驛著列車にて大同興行地嘉義に向つた

全學生聯合禮拜

臺灣基督教青年會にて來る十日午後七時から幸町日本基督教會堂に於て全學生聯合の下に第一回イースター記念禮拜を行ひ臺北帝大教授岡野氏の「現代基督者學生の責任」及び「學生基督教運動」と題する講演がある由、會員其の他大學・高校の教授も參加し先輩學生と學生の親睦懇親を圖ると

故三巻弘正君 の葬儀

三巻俊夫氏の令息弘正君の葬儀は八日午後三時より三橋町葬儀場にて神式によりしめやかに執行された會葬者は小濱内務局長、堀田交通局長、幣原帝大總長、齋藤高等法院長、河村高等法院檢察官長、今川知事、松岡臺北市尹、山本高雄州各長、三好臺北市、臺北州各部長、中川臺北市助役、野口、松岡（正）、小松、有田、河村、荒木、近藤（正）等氏の外各方面より其他臺灣人大同、先つ各團體の弔辭朗讀の後、喪主遺族親族其他に代つて河村徹氏が挨拶をなし夫より告別式に移り會葬者は續々燒香し四時四十分式を終つたが供花供物頗る多く非常な盛儀であつた

今房

▲出港　臺東丸　後三時　馬公　高雄　彰化丸　午前　安平　同　かなだ丸　正午　基隆　同　湖南丸　後四時　西貢　同　撫順丸　前六時　高雄　丸一

▲入港　臺東丸　前六時　門司　高雄　かなだ丸　午前　神戶　同　吉野丸　後六時　基隆　同

▲在港　瑞穗丸　第三岸壁　門司　大華丸　浮標　同

人事

原田知事　は八日午後五時十二分臺南發

高橋臺北帝大教授　八日第三大隊の兵器檢査を行ひ九日歸北の筈

小林臺北新竹警務局長　七日著任八日各方面に挨拶廻り

新登錄・特許 パチンコ遊技機 東京發賣元 中尾商會

（全國的に）全國支店小賣店募集 ◎藥局・賣藥化粧品店・たばこ屋さんへ ◎藥局・賣藥化粧品店・たばこ屋などの副業に最も有望なる ◎大阪市梅田 總發賣元祖 廣瀬武健藥局 振替大阪八六八八二番

珍品珍書案内 家庭幸福之友 ◎男女自由讀本 ◎男子早漏防止具 ◎其他珍書珍具 豐富に取揃へ・御送品の都度本品の目録を御送りします

日本で一番やく 内服藥 ◎ぺッサリウム ◎メンタ ◎米國式子宮栓

◎男子早漏防止藥 ◎男女・全快 サンセー ◎産兒調節要具 ◎美心華

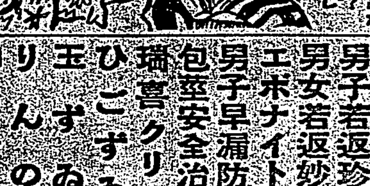

あか給とは…？ 日本一有名な店よ！ とても素晴らしい品があつてよ、あら？ あなたも御存んじなの……

ホホ…知つてゝよ…何でも…家庭は圓滿なのよ…？

男子專用珍具 婦人專用珍具 男子若返珍具 男女若返妙藥 エボナイト製 男子早漏防止器 包莖安全治療器 瑞宮クリーム ひごずゐき 玉ずゐき りんの玉 和合錠 和合クリーム 妻悅粉

◎絕對に破れぬ最優秀品 ◎最新變形サック 男女サック

街に散る花 (百十二)

竹田敏彦作 寺本忠雄畫

菖蒲の人 (六)

「と言ふのは他でもありません。……二年前でしたね。多摩川へ一緒にお伴したことがありました。で、丁度今時分青葉の頃でした」

田鶴の眼は、今も今美登里が懐しく描いてゐた追憶の昔に返つた。

「その時にちよつと申し上げましたことがありまして。今までは城北学院の仕事もいくらか道楽気味にやつてゐましたが、これからは自分も真剣になつて、あの学校を土台に、一つ女子教育といふ畑へ全力的に乗り出してみたい、そんな抱負を打明けてお話した筈でした。憶えてゐらつしやいますか」

田鶴はかう言つて、心持ち美登里を眺めた。それは今の美登里にも、忘れられない思ひ出だつた。

「良人あるあなたに、これ以上[illegible]を訴へることできませんが、せめてこの胸[illegible]を事業に向けて、事業の要としていつまでもおつきあひ願ひたい……」熱情に燃えた眩しい言葉は、そのまゝ、今も美登里の耳に残つてゐた——

「ところが、私の不徳の致すところ、あんな醜聞が起きまして、あなたは学校をお去りになる、学校は学校で、一時すつかり信用を失つて、その時の抱負も、そのまゝお流れになつてしまつてゐましたが、ところが、今度、あなたの御経験の問題です……それからいろ／＼と考へてゐるうちに、私は長らく忘れてゐた當時の抱負を思ひ出して、何か急にぼか／＼とした希望に駆られて来たのです。それは学校とは別の仕事ですが、お宅へ[illegible]なかつたら、一つ[illegible]つて、私の仕事を助けていただきたいのです」

田鶴の言葉こそ、美登里の空想そのまゝに、思ひも掛けぬ[illegible]のやうな話だつた。

「私、力に及ぶことでございましたら、どんなお手傳ひでもさせていただきますわ……」

美登里は心から答へた。

「さうですか、いや、それを伺つて、私も大へん勇氣を得ました……そこで、その仕事ですが、早い話が、[illegible]として、理想的な女[illegible]の副讀本として、[illegible]生向きの態度を遂行したい、と思ふのです」

「結構ですわ……」

美登里の瞳も希望に輝いた。

「この方なら、あなたも其後、婦人態度の御[illegible]で、御経験をお積みになつたさうですから、私として、願つたり叶つたりなんですが、いかがでせうか」

「私、一生懸命で働きますわ」

「ぢや、編輯は、全部お任せしますよ」

「でも、いろ／＼教へていただかなければ」

「勿論、私も魂を打込んでやるつもりです。では今から準備して秋の新学期頃から、初號を出したいと思ひますが……」

それから、二人は非常な熱心さで、さま／＼な計畫を語り合つた。わけて二年間の經驗を積んだ美登里の計畫や抱負は、一々田鶴を驚かせて

「これは素敵です……二人の子供のつもりで、大いにこれを育てやうぢやありませんか」

「生涯の仕事にして働きますわ」

今までになく、全てを捧げ盡したやうな、美登里の感情に輝く笑顔を、田鶴はこよなく眩しく眺めた。

ラヂオ

午前の部

【六・三〇】朝の挨拶、ラヂオ體操、今日の天氣のお知らせ…臺北

【七・三〇】全國氣象通報(東京)

【八・〇〇】[illegible](東京)

【九・三〇】家庭百科問答△乳をのませる時△子供にお乳をのませるとき△子供の歩かせ方

【一〇・一〇】家庭料理献立・臺北女子高等學院 原田久代△カレー味付[illegible]△ほうれん草[illegible]

【一一・〇〇】日用品小賣値段(各局)

局聽取者紹介事項(各局)午後のプログラム發表(各局)

【一一・五五】臺灣正米相場と内地取引相場(臺北)

午後の部

【一二・五九】正午の時報、氣象通報・臺北觀測所發表

【〇・一〇】放送局編輯ニュース

【〇・二〇】慰問娯樂時間(レコード演奏)△浪花節「小金井小次郎」廣澤虎衛△俚謡一、博多節二、新米山節、東雲節、由松、三相馬二編返し・金澤さん

【〇・五〇】經濟市況に就いて、内臺定期船氣象入港時刻及接續列車時刻のお知らせ、鐵道部運輸課發表

【二・四〇】全國氣象通報(東京)

【五・〇〇】子供の時間(名古屋)少年史談、小牧長久手の戰 松永亮道

【五・二〇】コドモの新聞(東京)

【五・二五】初學英語(臺北)基礎英語第二講 片岡治△テキスト發行一部二十錢送料二錢

【五・五五】カレント・トピックス(東京)

夜間の部

【六・〇〇】子供の時間(臺北)唱歌と劇・臺北佛教児童聯盟 一、齊唱「甘茶踊」二、獨唱「お山のお寺の花まつり」三、齊唱「花まつり」四、劇「花まつりの前夜」

【六・〇〇】子供の時間(臺南のみ)童話と童謡・新生日曜學校生徒 一花祭りに因みて一、お手とあんよ二、花賣り三、花祭り、子供踊り四、迷ひ鳥五、童謡(蛙つき)六、

【六・三〇】講演東京(臺北・臺南)我が建築界の今昔・工學博士 [illegible]河民輔

【六・三〇】講演(臺中のみ)交通事故防止に就て・臺中州知事 日下辰太

花めぐり(第二日)(自七・〇〇至八・二九)

【七・〇〇】マイクロフオン・ロケーション(岡山)(津山市鶴山城跡より中繼)院の庄から鶴山城へ・津山市女子小學校兒童 その他

【自七・〇〇至八・二〇】吹奏樂(演奏のみ實施)[illegible]大南門廣場より中繼[illegible]

【七・二五】歌謡曲(岡山)(津山市旭劇場より中繼)伊賀デイアン・オーケストラ、指揮 古賀政男 一、咲木の唄(島田磐也作詞、古賀政男作曲)外二、[illegible]白鳩の唄[illegible]作詞、[illegible]作曲外二、市三三、[illegible]

【七・三八】東をどり(東京)(新橋演舞場より中繼)進め日本(武の巻)作詞 中内蝶二(作曲 延壽太夫、文字兵衛、寒玉、六左衛門、稀音家三之助、出演 新橋藝妓連中)一、大和魂(長唄)二、民の合唱(長唄)三、國の礎(清元)四、勇む駒(長唄)五、弓矢八幡(長唄)六、勝利の神(常磐津)七、ゆるぎぬ國(長唄)八、御國のため(清元)九、朝日のめぐみ(大薩摩)一〇、結・花東(常磐津)

【八・三〇】時報(東京)

【八・三一】歌謡(臺北)思ひ出の映畫音樂・山岡秀生、伴奏[illegible]

【九・〇〇】演藝音樂(臺北)[illegible]

【九・二〇】氣象通報(臺北觀測所發表)放送局編輯ニュース、新聞社提供ニュース(各局)公示並告知事項(各局)明日のプログラム發表(各局)

春は 小意氣な 明朗化粧

小鳥のやうに生々と
春風の如く香はしく
花のやうに麗しい
今！流行の近代化粧

固形タンゴドーランは純良無鉛化學的精粹美成分より合成せられ最上の芳香を有ち粉白粉の如き無駄なく粉が散亂して衣服を汚す如き憂ひなく至極手輕に美しい明朗化粧の出來る粉白粉のあらゆる缺點を完全になくした理想品であります

最高級化粧用パフ付

お顔の色に應じ一層美しくなる
タンゴドーラン七色
一般の御婦人には……肌色
色白いお方には……白色
色の若いお方には……淡紅色
白くないお方には……早熟色
色の赤いお方には……爽色
色の黒いお方には……新鮮色
失明的な美容には……明朗色
正價(各色一個)六十錢

TANGODOHRAN

固形タンゴドーラン

コケイ

日本總發賣元 株式會社[illegible]本舗 東京・大阪
著名百貨店・藥局・小間物化粧品店にあります

王冠赤十字葡萄酒

臺灣總督府 陸軍衛戍病院 傳染病研究所 其他各地病院 御用

潑刺たる健康！

既に定評ある赤十字は我國唯一の純粹藥用葡萄酒でありまして、虚弱者は勿論健康者も

食前に一杯！

飲用を續けますれば著しく食慾を進め血を增し肉を肥して潑刺たる健康を保持することが出來ます。特に産前産後の婦人に好適！

増血補腎純粹藥用葡萄酒

飲用赤十字之作用因本葉絕大榮養素能增胃液完全推行消化力增血補腎更治氣弱血衰、精神恍惚、身體疲勞、四肢無力、胸隔痞塞、飲食不進、頭目暈眩、面瘦黃瘦、咳嗽生痰、唇焦口燥、遺精盗汗、經水不調

特爲產前產後婦女飲用補血滋强治去惡阻婦健兒强之大靈藥也

▽代售 全島到處各藥房各洋酒舖

精力體力の旺盛を望む人に！
潑刺たる健康美を欲する人に！

進物御贈答用に極めて體裁よく、便利重寶であります。

全島到處の著名藥店洋酒店で販賣してをります

全島民を總動員して建國精神を大强化
眞の日本國民養成は今ぞと
督府が主唱で意氣込む

［illegible］上京中の深川文敎局長は十一日歸臺するのでその歸府をまち民風作興運動を具體的に進すべく實施社會課では具體案をねると共に民風作興に關し施設の調備を急いでゐる、八日午前九時半から社會課打合會を開き局長府の後早速府內關係課長との打合會を開き郡と限り迅速にその根本案を得て徹底的活動に移る豫定で國民精神作興と同化の徹底に關し民風作興上執るべき方策に就き意見を求める手筈であるがこれが運動は大體左の如きものである

一、總督府、各州廳、市、郡、街庄に官民有力者を以て組織する民風作興委員會を設け、民風作興運動を恒久的ならしめる

二、各州廳、市、郡、街、庄においてはその地方の官民を集め民風作興協議會を開催する

三、地方における民風作興運動は町、部落を單位として組織する部落振興會の活動を促す

四、民風作興に關する標語、ポスター等の印刷物を作製し官公衙會社、銀行、諸團體等の開催する各種會合に掲げ民風作興に資する

更にこの運動の各部門は

〈社會敎化に關する事項〉

一、神社崇敬の實を擧げしめ我國精神の明徴を圖る

二、祝祭日その他國民的行事に際しては皇室尊崇の赤誠を披瀝せしめ皇國精神の徹底を圖る

三、生活用語は常に國語を以てし國語の常用に努めしめ國民意識の强化を圖る

四、義務觀念と公共奉仕の念を涵養し公民的訓練の徹底を圖る

〈弊風打破に關する事項〉

一、迷信打破（地理師、巫女、術士等に死屍等）

二、陋習改善（聘金、婚姻、喪葬等）

三、生活改善（婚姻、祭祀、葬儀その他）

〈農事改良に關する事項〉

畜舍、豚舍、粟倉事業、共同事業、耕作共等の改善

〈衞生に關する事項〉

住宅の改善、部落の美化、地方的病害の除去、共同浴場便所の設置等である

部落中心人物懇談會
廿八日協和會館で開催

文敎局社會課では民風作興運動のさきがけとして二十八日協和會館で地方部落振興會の中心人物、直接指導者を臺北に招致して實際の狀況を聽取、部落振興會の發展に就て［illegible］懇談會を開催するは地方部落振興會の指導者を大いに啓發すると共に總督を始め府內幹部の臨席を得る筈でかかる全島的會議は稀に於ても期待されてゐる

歐洲メールの第一船
笘崎丸基隆に寄港
盛んな歡迎を受けつつ入港
船客中にエ國のビルウ氏

【基隆電話】臨時へ［illegible］なプレゼント―第一歐洲メールの正式許可下り第一船笘崎丸は遂に八日午後一時過ぎすつかり初夏の装ひこらした基隆港外に雄姿を現はし歡迎の花火の中を萬國旗を以て飾られ基隆より港に頭れたが八へつつ入港に入り十番ブイに繫留した、船客は三十二名、乘組員八十六名二十七噸、昨秋九月風雲急なるエチオピヤより特使として遙々憧がれの日本にやつて來た同國外務次官ダバ・ビルウ氏が東大使命を果して半歳振りに日本國民の熱狂的歡迎に涙を以て感謝しつつ

戰禍の
故國に急ぐのを始めナチス、ベルリンの總連研究所に入所研究を重ねるべく出發する鐵道省技師氏企元畠孫雄北［illegible］北澤、池田正二の諸氏それに文［illegible］

笘崎丸寫眞ニュース
寫眞上は笘崎丸で着港した皇國の客にあるエチオピア國使節ダバ・ビルウ氏、下は公會堂で開かれた基隆市官民有志主催の笘崎丸歡迎船員の歡迎會（何れも八日撮影）

孝宮和子内親王殿下
女子學習院に御入學

【東京八日發】第三皇女孝宮和子内親王殿下には今年を以て御學齡に達せられたので八日同院女子學習院青山の女子學習院附屬に於て本年御入學遊ばされた、同院にて御入學式、御學友と共に臨ませられ本年新入學の伏見宮光子女王殿下方と御共に御出席、二十六名の御學友と御學友でこの日孝宮樣には二十六名の御學友と、前期一年北組に光子女王殿下は二十八名の御學友と南組に夫々御入學遊ばされ御編成に組まれた

祖國のために
仇敵を叩き潰す決心
記者とサルンで一問一答

部省文書課長阿原政、新政府大敎授木原正敎、東大醫學部助教授石館守三の諸氏が乘つてゐた知名者の顏觸れは少く文基隆上陸客は一名もなかつたが歐洲メール特有の華やかな色どりで船内も第一回入港

問　今日の御豫定は
答　此の港の周圍の山の美しいことをよく見物するだけで詳しいプランは立ててゐない
問　日本に對する御感想は
答　日本國民はエチオピヤに對し多大の同情を寄せられ又常に私にも眼をかけて下さつて非常に感謝してゐる申上げる言葉もない程感激しつつ歸國する次第である私は昨年九月エチオピヤ代表として日本との親善關係をより密接にする爲めやつて來たのであるがエチオピヤと日本とは國での點に似通つてをり將來共に親善關係を促進せねばならない日本とエチオピヤは皇統連綿として永年續いた皇室を上に戴いてゐることで世界に誇る

唯二つ
の國家である皆然兩國は相寄るべき運命の下に置かれてゐるのである
問　今御歸りになる目的と理由は
答　來朝以來伊エ戰爭が勃發し私はもつと永く日本に滯在する心算でゐたのであるがどうしても一應歸國しなければならぬし、それに色々報告せねばならぬこともあつて歸國を促された譯である
問　歸つたら戰線に立たれるとのことだが
答　エチオピヤは皆自分丈ではなく老若男女を問はず國難に際しては銃を執り矛を執つて戰に臨まねばならぬ義務があるそれに國民は皆これを望んでゐる私も勿論戰線に立つ覺悟であるそして何處迄も仇敵を叩き潰すべく

奮闘す
る心算だ

問　歸國後の行動についてもつと詳しく
答　私は外務次官であり帝室議室の會員でもあるので唯陛下の御命令により行動するのであつて自分一人の意見では決められぬので今の所はつきりした行動については申上げられない
問　再び來朝の意思如何
答　自分は又來たいが歸國後はどうなるか分らぬ日本には誰か代りのものが代表となつて來ることになるだらう
問　有色人種の團結についての御感想は
答　現在世界の有色人種は總て白色人種の統制下にあり唯だ日本丈が列强に伍してゐる丈だ我々有色人種は何時迄も白色人種の桎梏下

桎梏下
に苦しまねばならないのだらうか、エチオピヤは何日迄も白色人種にいぢめられ心痛せねばならないのだらうか否々日本は將來必らず我々の爲めに何かやつてくれるであらうオール有色人種が日本に信倚する所は非常に大である丈に日本はどうしても弱小有色人種の期待に背かぬから戰はねばならぬであらう

けば國策としてもよいではないか

高級船員を招待し
盛んな歡迎宴
基隆市が公會堂で

【基隆電話】歐洲メール第一船笘崎丸に對し基隆市では八日午後一時半より公會堂に同船高級船員全部を招待盛大な歡迎會を開催した、船内に招きアツトホームを催し相互に同航路新港による基隆の國際的飛躍を祝し合つた、同船は午後六時出港したが基隆から同船客十名が乘込んだ

積雪を冒して南湖大山を踏破
次高、大覇尖山の縱走を試み
商大生は十三日歸北

去る三月十九日來臺し積雪期に於ける本島山岳登攀を計畫せる神戸商大山岳部員の一行は　其後臺中側より明治温泉、平岩山を經て二十五日ピヤナン鞍部に達し積雪深き南湖大山絶頂に向つたが、その消息に依れば、一行は第一日エキジチウ上に、第二日は北峰手前の鞍部に泊り、第三日に北峰を極め白皚々たる大雪上に寧中露營の後、快晴に惠まれて遂に主山を極め白皚々たる大觀を［illegible］

一方［illegible］日ピヤナン社に下り休養を取つた、今後のスケジユールは桃山に登り［illegible］キヤンプを張り、次高、大覇尖山等の縱走を試み來る十三日臺北の豫定であると、師範學校山岳會では一行の歸北と共に十四日午後七時より龍口町鐵道食堂に於て歡迎座談會を開き本島山岳愛好家の交流をなすが、一行の踏破報告もある筈で一般の來聽を望んでゐる

東門町の土地買收
近く折衝再開
買收價格は幾分値上げ
市當局の最後案成る

［illegible］

神祕の有明海を
春風丸が調査
『不知火』も究明されよう

【神戸八日發本社特電】瀨戸内海の海洋資源調査に功績をあげてゐる神戸海洋氣象臺では今度氣象臺技師日高理學博士が主となり春風丸（一二四噸）にて九州西海岸八代有明海一帶の海洋資源調査に乘り出す事になつた同所は潮流早く各種の水族殊に浮游生物や微生物が棲息してをり學界から神祕の海とされてゐるた所で所謂『不知火』もこれにより究明されるであらう

といふのでサルンは萬國旗を飾り立てて船員の親愛を非常によかつた船員もペスポート檢査も至極順調よく出港迄の時間を利用し一時上陸市内を散歩して

全市を
國際色に彩りつつ

ダバ・ビルウ氏は本年卅八歲瞳の輝いた精悍な風貌から日本の寒さと船には參つたと言つてゐたが眞黑な顏に微笑を湛へて愛嬌を振撒いてゐた、頭山滿翁から贈られた日本刀や愛國婦人會赤十字社其他各方面からの獻立や愛國婦團等の御土産を山のやうに携へてよき日本と記者の手を握り卓を圍んで、左の如き一問一答を試みた後水上署高等外事係の案内で上陸市内の見學を行つた

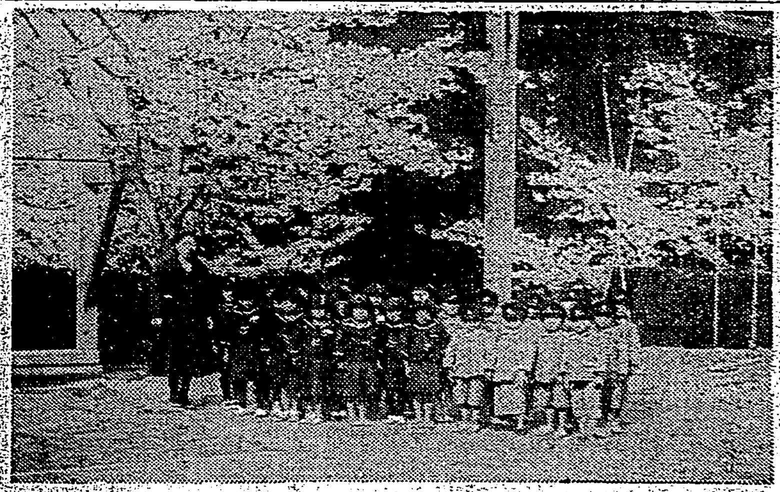

滿開した阿里山の櫻　小學校校庭と新入生

傷害致死二件
高等法院公判

［illegible］

永田事件公判
廿日頃開催
鵜澤、滿井兩辯護人
出廷は困難の模様

【東京八日發】二・二六事件の爲中斷されたままになつてゐる相澤中佐に係る永田事件の軍法會議は既報の如く更新公判の裁判長たる内藤騎兵第一旅團長以下の決定を見、各判士は去る六日初會合を催し速かに公判を開廷する事となり準備を急いでゐるが、弁護人鵜澤博士は病氣と稱し出廷困難を申出で居り特別弁護人滿井中佐も更新公判には出廷し難き事情があるので裁判長らが種々研究中であるが、更新第一回公判の開廷は二十日前後となる模様であり公開、非公開の問題も目下研究中である

捕鯨母船圖南丸神戸に入港

【神戸八日發本社特電】日本唯一の捕鯨母船圖南丸は南氷洋の捕鯨を終へて七日夜神戸港外八日朝入港したが其收獲は實に大白長須鯨五百［illegible］十頭［illegible］八千噸と云ふ素晴しい成績であると

末次特別檢閱使の日程

十四日來臺の末次特別檢閱使は臺北上陸後に於ける日程は左の如くである

四月十八日午前九時基隆上陸、臺北署、臺北着後臺灣軍司令部訪問、總督府訪問、午後四時着北投に宿泊、

十九日午前八時十分臺北驛發、臺中着、新竹州、高雄州、臺南州を巡視、

二十日午前七時四十分臺北發、［illegible］

二十一日午前七時四十分臺北發、［illegible］

二十二日午前八時二十分臺北發、［illegible］

櫻の日本を慕ひ
四百餘名の觀光客
ブリテン號が一番乘り

【神戸八日發本社特電】櫻の日本を慕うて毎年押しかける世界周遊船のトツプを切つて四百二十五名の觀光客を乘せた、英國のエムプレス・オブ・ブリテン號は七日午後十時豫定より五時間遅れて入港した、歐洲不安の影響で就航以來最初の不景氣とは云へ四百廿五名の觀光客を乘せてゐる、一行は十一日迄滯在櫻には未だ早いが京阪神の春氣分をゆつくり味はふと云ふ譯

髪の爲めよき・香り床しき　日本香油　大阪石津製

小川尙義氏に記念品を贈る

明治二十九年十二月渡臺以來、滿四十一年間總督府國語學校を振出しに府編修官、高商校長、臺大教授等に歷任、其間臺灣總督府史料編纂委員等に又日臺、臺日兩大辭典、『蕃語』の完成には多大の努力を傾注した小川尙義氏は先般退官して歸郷したが、氏の多年に亘る業績に感謝の意を表する爲今回深川文敎局長、幣原總長、野口敬治氏、田高商校長、臺大敎授等二十一名の發起人となり記念品贈呈の議が持上り左の要項の下に廣く賛同を求めてゐる

一、醵金額は一名一圓以上
一、締切期日五月末日
一、申込先は文敎局長文敎局學務課宛池井

小川氏から謝電
八日歸臺した小川前臺大教授から河村本社長宛左の謝電がよせられた
在臺四十二年最も記憶すべき敎育の恩惠に感謝す、皆々樣によろしく

ダラー汽船社長
ダラー氏逝く

【サンフランシスコ七日發同盟】ダラー汽船取締役會長ロバート・ダラー氏は一週間前から［illegible］

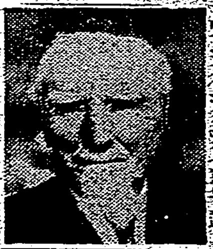

米國の大旋風
死傷二千餘名

【［illegible］七日發同盟】六日ミシシッピー州テュペロ市及ジョージア州ゲーンスベル市を襲つた大旋風の被害に關し政府當局に入つた報告によれば兩市で死者四百六十名、負傷二千名を出し被害も甚大である

本島婦人に育兒問題を聞く座談會

［illegible］愛國婦人會［illegible］五月五日［illegible］を中心とする乳幼兒愛護週間のさきがけとして十日午後二時から當社講堂に本島婦人に育兒問題を聞く座談會を開催、本島婦人の先覺者を主賓として育兒問題の討議につき意見を聞く事となつた

枝珊瑚の置物
記念品に贈る

【基隆電話】新造歐洲航路の笘崎丸第一船入港に際し基隆市、臺北州水産會はじめ記念として各船に枝珊瑚の置物を贈呈に決定し同會長並に基隆經濟會に於ける關係者は歡迎會席上で［illegible］に贈つた

綠丸の代船
『こがね』丸
來月末に進水の豫定

【神戸八日發本社特電】大阪商船にては綠丸の代船として別府航路に配用の新船を建造中であるが新船こがね丸と同型にてこがね丸と命名五月二十五日進水の豫定で完成の曉は商船の瀨戸内航路中に一偉彩を放つ譯である

懲役二年の判決
看牛兒に對する傷害致死事件

自己所有の水田畦の草を無斷で刈取つた十一歳の看牛兒の頭を竹木の棍棒で打ち上げ水田中に突落し、この看牛兒を死亡せしめた臺中州大甲郡清水街廣井山國ニ九八陳金湖に對し八日臺北地方法院で［illegible］判長より懲役二年の判決があつた

内横屏へ觀櫻
山岳會で開催

臺灣山岳會では十一日（土）午後二時臺北發汽車で内横屏山の登山を行ふ［illegible］を行ふ、［illegible］宿泊翌日曜日の櫻の名所を見學する筈

日活映画洋画鑑賞會　想ひ出の映画スチール展　あれもこれも好き　口笛の歌　ギター
俺は一人だ　街の笑くぼ　大世界館

瞳く耀　BRIGHT EYES　超特作　日本版　フォックス自信の　シャーリー・テンプル主演
生命の雜記　國定忠治　國際館

特別廣告　内科花柳病　山本醫院

結婚の夜　人生初年兵　この春一番豪華な面白い番組　新世界館

美術聯盟書展　十日から開催　昨年四月上旬第一回展を催し［illegible］として新生せる臺灣美術聯盟は其後益々［illegible］四月十日より十二日［illegible］

妻ハル儀病氣療養中ノ處養生相不叶四月八日午後三時半死去致候ニ付明九日午後四時明石町組合教會ニ於テ告別式執行仕候ニ付此段辱知各位ニ謹告致候
昭和十一年四月八日
嗣子　鈴木重獄
鈴木重渉

今日の天氣
△臺北地方　北西の和風曇
△北部地方　東南の和風曇時々雨
△昨日の最高氣温　八七度六分（午後二時）

全國軍司令官師團長會議
在陸軍省第一會議室開
共露皇軍再建決意

東京八日電。未曾有之大不祥事件後。召集軍司令官。師團長會議。於各方面囑目中。八日午前九時。以陸軍省所轄事項爲議題。第一日開於陸軍省第一會議室。寺內陸相。同八時半。帶同小松秘書官。登本省入大臣室。與梅津次官。約才數分間商安。中村留守司令官當先。小磯朝鮮。柳川臺灣兩軍司令官。香月近衞。西村第一以下各師團長。今村關東軍參謀副長。永見華北駐屯軍參謀長等。續集於控室休憩。各將軍眉宇呈見有皇軍再建之決意。同九時軍司令官。師團長。齊於大臣室。與寺內陸相敍禮。直入第一會議室。寺內陸相闡軍紀振肅。約三十分訓示後。梅津次官。關陸軍省所管事項諸項。同十一時半。午前之分畢。齊於陸相官邸。饗午餐。午後一時。入懇談會。席上各軍司令官。師團長。各將管下軍狀報告。意見交換後。同四時。第一日終云。

一致團結肅軍
並望國政一新
各軍長官一致意見

東京八日電。八日午後一時。陸相官邸。開陸軍中央最高首腦部。與各軍司令官。師團長懇談會。即以午前寺內陸相訓示。及梅津次官講演爲中心。而對陸相以下。中央最高首腦部之方針。並午前之決意。俱表同感贊意。今後擧國一致。一路邁進。綜論四大項目如左。

一、軍紀肅正。
一、統帥系統恪守。
一、軍隊精神的團結。
一、將校政治的關心。

以上具體案。各長官意見續出。寺內陸相以下應對。極其緊張討議。結果全長官。一致見解要點如左。

此次事件。皇軍所最恐懼。今後爲期絕無。吾人立於第一線。獻身努力。爲最大緊要事。自不待論。然我政刷新。國政維新。非如不急完全並行。縱何努力肅正。不得達成其目的。觀之現下國情已明。總期陸相特留意此點。萬無遺憾。陸相亦表同意。並爲國務大臣。更要一番奮勵云々。

貴族院制度改革
各派籌組有志會
目下核議作成具體案

東京八日電。貴族院改革問題。因特別議會期切迫。漸見著實。各派主流幹部。共以爲相當難題。欲期政府實行。猶有幾多千餘曲折。有爵議員。暨多額。勅選等之間。多有異論。特傾重臨之。然各派共以爲或逸機會。何時得以貫徹目的。漸受應其趨勢。各派有志。謀結貴族院制度改革有志會。潛行活動。作成具體案。待其成案。而後求全員諒解。講究諸般對策云。

希望協力一致
皇軍更生再建
寺內陸相訓示要旨

東京八日電。軍司令官師團長會議。寺內陸相訓示(要旨)如左。

此次叛亂事件。爲國軍未曾有之大不祥事。有玷光輝之國史。吾千秋之遺憾。全軍將士。須以一大覺悟。深究原因。速除一切禍根。用復明朗光輝國軍往時之面目。

一、軍紀肅正　軍紀。軍之命脈也。然如此之事。宜如秋霜烈日。不許有些弛緩。我有永田事件。不期年再有今次不祥事。不勝恐懼之至。望諸官探查軍之現狀。充聖建軍之本義。上下一致。邁進肅正軍紀。

二、統帥系統確守　近時一般思想變化。特如青年將校中。動亂統帥系統。實堪遺憾。任部下教育之上級將校。先要自修爲部下景仰之中樞。常察時勢之進運。以透徹之識見。善導部下。而感化之。因溫情敎化。所必要。其中面威令嚴肅。常爲必須條件。若認指導。向無感化之餘地。則望立於國軍更生大乘的見地。斷然一掃。不留禍根於將來之決意。以善處之。

三、軍隊精神的團結強化　國軍在大元帥陛下親率之下。所當一致強固團結。抑軍之團結。必依一系不亂之統帥系統。上下左右。期與精神的強固融合。望上給將校常率先示範。身爲融合之核心。排去一切情實因緣。專以公正爲旨。去小異。就大同。本建軍之大義。完成國軍千載不動。強固之精神的團結。

四、將校政治的關心　隨信國政一新與軍備擴充。與實我國現下之急務。但軍紀肅正。特爲本官三軍只經本官者許之。不啻軍人政治的行動。不有悖軍人之本分。且恐至於背馳目的。軍對國政之要望。因假然國軍不動之意見。與國民對此之信賴。乃以爲重。

以上所述。因限少數一部之人。而信其大部。望深銘記。顧諸君熱誠指導。且夜孜々精進本務。如素軍紀緊要。大斷不許其存在。爲國軍之特質。然如此次事件。實之全軍之大事。本官如上覺悟。自期率先斷然邁進其所信。願諸官諒本官之意。協力一致。爲國軍更生再建。渾身努力。而傾注之也云々。

孝宮殿下
入女子學習院
前期一年

東京八日電。第三皇女孝宮和子內親王殿下。以今年遠御學齡。八日與御姉宮照宮殿下同道。入青山女子學習院前期一年。孝宮殿下。服袴服。背書囊。午前七時五十分。駕出吳竹寮門。同八時半。於長屋院長。以下教職員學生奉列之入學式。與御入學伏見宮光子女王殿下。同御出席。奉唱國歌。御眞影奉拜等。孝宮殿下。與二十六名學友。入前期一年北組。光子女王殿下。與二十八名學友入南組。照宮殿下。進中期一年云。

內審廢止
通告各委員
求其諒解

東京八日電。政府內閣審議會廢止之件。訂來十日閣議。正式決定。藤沼書記官長。且將情傳之各內閣審議會委員。求其諒解。八日午前十一時至晚。先於麻布私邸。訪安達國同總裁。次訪水野鍊太郎氏。山本達雄男。青木信光子。黑田長和男。富田幸次郎氏。秋田清氏。均求諒解。財界側委員。一兩日中訪問云。

對埃及國
別無野心
意政府發表

羅馬七日電。意國政府。以意大利與聯盟十三人和協委員會再開在即。奔走謀寬大英國態度。七日發表宣言如左。

意國政府。全然無意攻擊威脅埃及。亦無征服埃及。或以爲其地。意圖侵埃及與東亞領利米亞。現在國境線。且立最好感情爲基礎之政策。希與埃及。常準備交涉云。

來廿一日中部大震
爲強調自力更生
經兩放送局放送電音

臺灣中部大震災。其被害甚大。然已閱一年間。由官民協力。急速復興。訂來二十一日記念日。小濱內務局長。增田新竹州知事。經臺北放送局。日下臺中州知事。經臺中放送局。放送電音。強調自力更生。及復興精神。以促全島民自覺云。

新竹州住民
默禱一分

新竹州。訂來二十一日大震災記念日。通知州下各郡。奉慰樂祭。而增田知事。擬列席拈香。又震災時刻。即同日午前六時二分。全州民要默禱一分間云。

新竹產紙帽
產額減半
爲受震災影響

新竹州下家庭副業之紙帽編製。因州當局之獎勵努力。年增一年。然自昨年震災打擊。產額減半。即于九年二百八十六萬二千八百九十七箇。而十年產額激減爲百六十七萬六千百四十三箇。州當局對此不況。正爲銳意挽回云。

低金利時
鐘新株騰起

東京八日電。日銀降利。三分半利國債。亦將發行。

臺中沙山移民村
陣容整備著著開墾
耕作甘蔗及水稻等

臺中州下沙山庄移民事業。以四箇年繼續事業。于十年度完了。其最後移民九十家族。業已全部渡臺。而先到移民。由明糖溪湖製糖所。借川改良深耕翠開墾原野。而此次因移民全家族齊到。陣容圖整。遂以總動員。著手開墾。該地墾地百八十甲。于十二、三年期。耕植甘蔗。二期水稻。該移民村本期蔗作狀況。一如島內一般之蔗園。生育稍毫不良。平均每甲收量十萬斤程度。而期待來期蔗作相當成績。又本期水稻。其豐作者收穫六千斤。平均收穫四千斤。對此水稻作。全移民具有極熟練之技倆。故以後耕地條件若完備。應得好成績。又現在一部之副業。有飼育仔豚。因其飼育管顧得宜。成績優良。如于本年度北斗郡主催仔豚競技會。竟得優良賞。被各方面大注視。沙山庄移民事業。以此次九十家族之渡臺爲最後。陣容全備。迄今放擲不顧之荒廢地千餘甲原野。今由內地移民百四十六家族之努力。行見開墾完成。而近接本島人部落。亦示隣人相愛之情。頗見內臺融和之實績云。

阿里山慰靈塔
近將竣工

嘉義白齡會。前在阿里山寺境內。籌建全島民間人士物故者慰靈塔。按再二三日。可得竣工。本月中旬。欲舉除幕式云。

橫山電話開通

竹東郡橫山庄。處于偏僻之地。而與郡街庄連絡上。痛感要私設電話。關經溫庄長之努力。此次決定架設電話。其經費千八百圓。由庄費支出四百五十圓。其橫山信用組合四百圓。其餘由一般庄民有志。寄附九百五十圓。現在工作物已竣。一俟電話機配到。便可開通云。

臺中州下
產組米倉
漸變更農倉

臺中州下各產業組合。對組合員以外。有規定不能利用。來經營米穀倉庫。然其不合斯于農村振興上。甚不合宜。州當局欲使一般大衆。亦得以利用。慫慂農業倉庫變更。爲是本年度中。殆見變更。現在三十處。變更農倉者二十處。申請中者有四處。在十一年度中。或見全部變更農倉。由是十一聯間業者。受相當打擊。或陷于苦境云。

入學難縱橫談(下)
各校皆有特色特長
父兄及當人皆要詳曉

▲臺北工業學校。各科卒業生就職皆易。唯其入學考試。則置重於其術。在校之選擬試驗。據某受驗組之某訓導言曰。學科平均七十點以上。中學校工業學校合格標準。須平均八十點以上。內地人平均八十點以上便得合格。若高等學校尋常科。則須九十點以上。此乃照中等學校考試問題。實際上課於學室。非平時之成績。若平時欲得八十點之平均。固甚易也。

▲中學校要取年少者。十四至十六有望。若至十七八歲。已嫌其年齡較長。蓋卒業後。尙須與專門高等諸學校連絡。內地人十八歲之卒業中學校者甚多。本島人欲以十八歲考入中學者。固爲無理。若工業。農業。卒業後便從事實業。故高等科二年卒業。猶不嫌其年齡過多也。

▲臺灣商工學校。商科尤爲特色。實盤。傳票集計。有聲於時。每年速算競技。生徒殊見倒勝。郡下各庄役場財務主任。平素即以珠算及租稅徵收。發記集計敏捷見稱。曾來北參加速算競技。彼等不及三分之一。乃發望洋之嘆。同校工科。各分科中。建築科就職率不良。又無電氣科。

▲屏東農林學校。有畜產科。爲本島唯一獸醫養成所。各市街庄產業組合技手者。在校中則被聘定。無出。獸醫不足。該科出身者。無一失職者。最慘者每年募集僅四十名內外。內地獸醫程度向上。東京麻布獸醫學校。昨年已改爲高等獸醫。其普通科。來年便撤廢。蓋高等小學卒業者。本年尙得入該校。或下且黑之獸醫學校。來年起非中學校卒業生。不得入學也。

▲島內三農林學校中。宜蘭農林稍嫌是處冬春多雨。固爲有種々不便。入學比較的容易。平均三取其一。嘉義農林以地處亞熱帶。又有阿里山製糖會社爲其環境。入學激爭。五六名方得取一。屏東農業所取人員無多。入學亦覺困難。

▲臺北商業學校。此後欲開校之第二商業。夜間收容高等科卒業生。而敎授四箇年。爲與甲種商業同等資格之學校。入學考試。甚望各家庭及受試者當人。應愼以須。及鋒而試。早得合格之榮冠也。

臺南州下之飲料水
掘鑿井水供給郡民
過去三年間掘得十八井

臺南州飲料水改良事業。自昭和八年度至十年度。爲三年間繼續事業。對缺乏之飲料水之海岸地方各街庄。掘鑿掘拔井。其第一期事業。茲已完成。此後於不限年數。使該事業。繼續進行。而本十一年度欲對曾文郡。及新營郡。新豐郡。各部落。掘鑿井水。而每鑿一井。約費二月間。故過去三年間。所掘井數。共十八基。深度各地不同。即善化僅五十七尺。北門深至六百十尺。又三年間所鑿者如左。

八年度。北港郡元長。好收。番子溝。四湖(二)水林。
九年度。北門郡北門(二)新化郡善化(二)那拔林。
十年。曾文郡坤頭。麻豆(二)大山脚。港子尾。下營。六甲。

信組多高利貸
宜順應低金利趨勢
貸付多額降利爲要

日銀公定利子。再降一厘。商業手形日步僅九厘。國債一錢。明治四十三年桂內閣低金利政策時代。割引步須一錢一厘。今者可謂曠古未有之低金利。臺銀於近日中亦將追隨降利。大抵降一厘。即商業手形一錢五厘。公債擔保一錢二厘。臺灣各地信用組合貸付金利。最低乃二錢四五厘。最高者三錢五厘乃至四錢。臺北金利比中南部尤底。然信組金利多在三錢內外。而貯金利子則一錢一二厘。貸付與貯金利子相去倍以上。欲求如臺北崖民信組之相去不及倍額者不可得。可不謂之高利貸哉。此際組合當局與監督官廳。正要猛省。爲貯金降一厘。貸付亦降一厘。則無意義。要望貸付多額降利也。

公私設質舖
利子過貴
有六七成高利

臺北市公設質舖。大和町。錦成町。新富町三處。金利月一分五厘。即一年一成八分。然初借之月以一月。返還之月亦算一月。以六箇月爲限。譬如一年兩回入質。事實上只十箇月間。結局金利年二成以上。世人猶以爲貴。若本島人質舖。以貫金爲典當者。利息月二分半。衣服須三四分。內地人有月五分者。即年六成。且首尾之月各算一月。事實上七八成。似此搾取的行爲。低金利之今日。不相當考慮云。

溪湖乘合車
共同停留場
建設工場

員林郡溪湖庄內各乘合自動車共同停留場建設一事。由郡當局計畫中。最近工事費已由各業者籌出。場所亦經選定。目前施行新築工事包辦入札。結果以六千圓。被彰化郡鹿港街人王往氏落札。敷地已填埋完成。亦經郡當局監定。工事按近日中。著手興工。[illegible]

臺北州變死統計
炭坑損傷人命最巨
昨年總數凡三百四名

臺北州下。于昭和十年度變死者。總數三百四名。其中內地人男十四名。女一名。本島人男二百二十五名。女五十七名。而溺死百二十二名居首位。次爲坑內被災害者六十八名。墜死三十四名。變傷者總數四百八十二名。以坑內之災害爲最多。有二百五十七名。而汽車。自動車。臺車等事故者百名。由高處顚落負傷者三十四名。唯可注目者。爲坑內之多事故。而炭坑多于金鑛。其坑內施設之不周。已數爲話題。今由此統計觀之。其不備之處。益覺慘然。識者間以爲重大社會問題。次爲自殺者。逐年增加。殊社會情勢之複雜。生活難。家庭不和。疾病等因爲最巨。爲識者所要考慮之問題。自殺者內地人男十六名。女八名。本島人男百十名。女八十八名。華人四名。計二百二十六名。其中最多者。爲苦病之八十四名。次生活難及家庭不和。各二十七名。其手段以縊死之百四十七名。斷然居首位。服毒二十三名。自殺未遂者。內地人男二十名。女二十八名。本島人男五十二名。女八十二名。華人五名。計百八十七名。家庭不和七十四名爲最多。生活難二十六名。失戀。苦病同數十七名。其手段。服毒百五十名。入水十一名。利器十名。縊首九名。以此觀之服毒失敗率最巨。又同年度即決處分。其徵收金成績。罰金四萬九千六百七十圓。科料十四萬二千五百十九圓十五錢。沒收金一千五百五十四圓七十三錢五厘。追徵金二十七圓六十八錢。計十九萬二千七百七十圓五十六錢五厘。

臺中蕉蟲害
禁止區域
獎勵代作物

臺中州大屯郡一部。發生芭蕉象鼻蟲。州當局爲此驅除。竟以州令第四號。施行驅除規則。期間自十一年四月一日。至十二年三月三十一日滿一箇年間。以臺中市。大屯郡之一部爲禁止區域。而大屯郡。員林郡及東勢郡各一部。爲芭蕉苗搬出禁止。及搜索驅除豫防區。以圖徹底。而其實行。監督者郡守。市尹。對耕作者及關係業者。使周知其趣旨。實行方法等之須知。對禁止區域。關代用作物。十分指導。以除栽培禁止之不便。且使完全指導監督。禁止區域內。栽培本數四萬二千本。栽培者二千六百七十二名。現生產業爲微生的。其他豫防區。二十四萬八千二百餘本云。

本年蠶紙
按製十五萬枚

臺灣到處野桑繁茂。年中苗新葉。得以飼蠶。且無蠶病。稱全國一原蠶飼育地。數年來內地各府縣蠶業試驗場並蠶種製造者殺到。本年因農林省不發見新種。故試驗場及新業者之渡臺。少於前年。本年一二月頃。於各地飼育者。長野縣於新竹州竹南郡。山口縣蠶業試驗場於苗栗郡頭屋庄飼養。民間即有龜山蠶種場。在苗栗郡頭屋庄。多勢七之助氏在大溪郡蕃地。郡馬縣蠶種蠶改良組合於大湖郡下。郡是製種於高雄州潮州郡。及屏東郡蕃地飼育中。本年氣候適蠶。然至今成績良好。按得製造蠶種十五萬三千七百三十枚。豫定四五月之交全部完了云。

擅換動力
被發覺盜電
中壢大崙信組

中壢郡中壢街大崙信用組合。爲精米用。客年七月許。施設原動機二馬力。不知何時。組合擅換四馬力半。去三月二十一日。由組合長張雲鴻氏。向台同電氣會社中壢派出所。申請使用中止。至三七日午後四時。被桃園營業所松井技手。發見其盜電。乃追加請求盜電料。萬一組合不之應。即欲告發于當局云。

火燒島縊女
疑爲他殺

臺東廳下火燒島。去五日有人妻縊死怪事件。其人保同島居住王清海之妻王鄭氏金生。年二十。于五日夜八時頃。縊死于自宅。由家人發見報。結果。有他殺嫌疑。而檢視。發六日。由同島派出所。報告臺東支廳。爲是同支廳田邊司法主任。爲調查眞相。于七日深夜。乘發動機船急往臨檢云。

嘉義市枝仔氷跋扈
賣氷者受大影響

嘉義市內氷業者。於數年來。受各地侵入競爭販賣。因此打擊。上下手俱各虧損不貲。將至不能維持。然一波未平。一波復起。因昨年來市內安置食用冷條氷枝製造機五處。其製品頗多。而製造不以氷塊。即用冷凍機。於是有影響及於氷塊之消路甚多。大日本食料工業會社嘉義出張所。有鑑及此。遂欲籌策防止。即計工場副設冷條氷枝製造機。以敵冷凍機之製造者。其機器。業已配到。安設中。按本月中開始製造。其販路自市內至嘉義郡下六郡下等處。

基郡貢寮庄
發生流腦
隔離避病舍

基隆郡貢寮庄田寮洋卯澳漁夫。盧榮欽。年五十二。去七日夜。決定罹流腦。一面郡當局。將盧隔離。一面對附近住民。檢診有無保菌者。而盧自十五日前發病。全無介意。奔走于各地辨事。當局十分愛慮其菌。撒布甚廣云。

新竹市宮前
復發一名

新竹市宮前町七丁目。要氏秀雲。年十六。去五日發病。入新竹醫院。至七日午後四時。始決定爲眞性流腦。市衛生當局及新竹署接報。將患者昇入市營避病舍城西醫院。一面消毒患家。並對附近住民三千名。實施豫防注射。

花蓮刑務支所
十月竣功
收容思想犯

花蓮港刑務支所建築工事。現急于事務所工事。俟完成後。建築工場女囚監房一部。及外部已成等。按至來十月。全部竣功。顧現在從事之囚人約百名。係收容于臺北刑務所。臨時出役。工事成後。除一部分。欲再送還臺北。又同支所定員百五十名。擬多收容思想犯人之方針。即該地風光明媚。環境甚佳。最適于思想之感化矯正云。

金瓜石鑛山
建築社殿

臺灣鑛業會社金瓜石鑛山。今回欲在本山附近。建築社殿。拜殿。及整理附近爲遊園地。栽種樹木。設休憩所等。經費投二萬五千圓。訂來二十日興工云。

新豐郡道路
改修役員會

新豐郡道路改修助成會役員會。八日上午十時。開於臺南市公會堂。會長土光郡守。及中島庶務。川警察兩課長臨席。州土木課亦派員來臨。開會後。其附議事項。即昭和十一年度歲入出豫算。第二次砂石鋪設工事所關。報告事項。八九年度歲入出決算云。

是々非々

生前寄託於婦人貞操。勿以之。(鄭氏自殺者)湖口方面某小或陳聞人婚姻。如此種類。安望者錄。內嘆大敗。沃浸於雜貨店不少。羽當局調查。從嚴取締。(公安問題)杜子官有地。租耕入札一事。新莊個人引開明白。有責自長立會。所謂紛科云々。貴不實也。(實知者)麻豆發配所之執務時間。實屬規定。惟記載不清者。則命其書換。局於理所當然。不可誤解。(安得遭約入意)

竊犯嫌疑者
僅自供賭博
押交法院支部

去二月九日夜。五蘭街昭和自動車會社事務所。紛失宜蘭頭圍間往復乘車券五十二冊。每冊二百枚。每枚四十錢。宜蘭郡警察課隨即逮捕嫌疑者林添旺。林現任宜蘭街艮門二十三番地。前科五犯。竊盜浮浪者。年三十六。因不吐眞實。乃搜其家宅。發見乘車券二十六枚。於是更嚴重盤詰。然尙否認。僅自供有賭博。故以賭博犯。于八日。附一角文書。押送宜蘭法院支部云。

員林

包辦施療

員林郡員林信用組合。擬於市街之施療院。今欲改革。乃決定爲包辦施療。前會在員林街開業之傳大穩氏。年決定補助三千五百圓。召內視。譽月向來例規。而現醫師蘇子景氏。欲自行開業云。

新任敍禮

新任員林郡大下司法主任。三島司法大席。不日與外勤部長東氏。去六日受臺山外勤部長重道。向員林街內重要官紳之處。敍新任之禮。

嘉義

郡守續任

內地出張中之郡守。近日更迭。訂月末。由新大人赴任。

增發車數

嘉義市振興協會經營之乘合自動車。因三月二十三日北港媽祖祭典。接當日午前五時起臨時增發車數。而民雄新巷北港各驛臨時待合所云。

表彰警官

嘉義警察署務勤務警官。警部補長及巡查者野浦千野嘢丁三李佳七氏。今回勤續滿十五週年。受臺南州知事表彰。其表彰狀及賞品。各由伊東署長交付之云。

彰化

甲巡召集

彰化郡警察課甲種巡查。定期召集。去七日午前六時。在郡內實施。由伊藤課長。木下古家兩主任。點檢後。往水源地。開始操練。正午休憩。午後開學術講習。分武術射擊比試。午後四時。完畢解散。

署長官舍

彰化警察署長官舍。新築工事自昨年末。興工於高女校前。候補與工役諸都順調。按至五日竣工落成。建坪五十五坪。合爲工費。六千五百圓也。

小說
新蕩寇志(四九)
秦雄法師　掘財救飢(一)

[illegible]

會

▲臺北市北署前。稻江會館。九日午後七時。有花蓮之禪宗頭和佛陀之光明普照教師。[illegible]

詩

[illegible]